天津市軍事管制委員會報紙雜誌登記證新字第貳號
經中國人民郵政登記認為第二類新聞紙類天津郵政管理局登記執照第叁壹號

進步日報

第一二二九號
社址 天津羅斯福路二四一號
全國各地郵局均可訂閱
今天本報一大張
每份售人民幣六百元不加郵費
郵政信箱一〇〇 電報掛號四一四四

電話號碼
總編室 2.4142 2.4143 | 經理室 2.4190
政教組 2.5127 2.4024 | 廣告課 2.0949
財經組 2.4508 2.4023 | 印刷部 2.4020
社會服務組 2.4536 | 電話訂報 2.5145

昨日印完時間七時十四分

今天本報內容提要
㊀津工商業在國營經濟領導與扶助下獲得進一步發展
㊁上海三反五反運動勝利結束
㊂上海工商業在五反後迅速恢復發展（以上一版）
㊃蕭離：最大的仇恨 最大的憤怒
㊄津市大力修建道路和下水道
㊅教育部決定將工農速成中學附設於高等學校（以上二版）
㊆津八區店員交流團結資方搞好業務經驗並提出保證向全市店員挑戰（三版）
㊇波蘭總統貝魯特關於憲法草案的報告摘要（四版）

津市私營企業防止了「五毒」，在工人階級、國營經濟領導下，出現了新的氣象

在國營經濟領導和扶助下進行正當經營 津私營工商業獲得進一步發展

銷貨額顯著增加 加工新規格確定產品質量提高

【本報訊】五反運動的偉大勝利，改造了私營工商業，爲經濟建設開拓了發展的道路。由於新的公私關係的建立，國營經濟部門通過擴大加工、定貨、收購與開展物資交流，扶助了工業生產，活躍了市場，津市私營工商業在國營經濟領導下，很快地走向正常的發展。伴隨國營貿易公司正在展開的大規模的工業品銷售運動和即將到來的秋後物資大交流，私營工商業還將進一步走向新的繁榮。事實已經證明並繼續地證明：在國營經濟領導下正當而合法的進行生產經營，私營工商業的前途必然是光明的。

在五反運動後期，本市國營百貨公司、花紗布公司、信託公司、工業器材公司大力地展開加工、收購和推銷工作，使私營工廠在五反期中積壓的產品找到了銷路，恢復了生產。華北區土產公司及天津市土產公司開展了土產交流，華北區物資交流大會更組織公私經濟力量推動土產交流與組織工業品下鄉，使得城鄉經濟顯著活躍。由於這一系列國營貿易公司促進市場活躍的措施，私營工商業的運銷業務也開展了。隨着工業品市場的逐漸活躍，國營貿易公司更根據市場的需要，大量地供應了工業品，供應農村需要，如花紗布公司即通過花紗布交易所供應了大量的布疋，以四月份的布疋供應量爲一百，五月份的供應量就達到百分之一八三點四五，六月份更高達百分之二〇二點九三。因此，私營工商業的運銷業務得到了更進一步的開展。

私營工商業業務的開展，顯著地表現於進銷貨額的增加。在經營工業品的行業方面，根據百貨商業一百七十戶、花紗布綢商業一百五十戶典型戶的調查（包括批發與門市零售），在五反初期，本年二月份，營業額激劇下降，花紗布綢業一百五十戶典型戶的銷貨額比一月份減少了百分之六十六，進貨額比一月份減少了百分之七十三點四一。但到三月份以後，營業就日趨好轉。該業六月份的銷貨額雖尚未達到一月份的總額，但却已超過了二月份一倍。同樣，百貨商業也是三月份以後業務好轉，到六月份銷貨額不僅超過二月份，而且超過了一月份百分之二十點一八。銷貨額的增加，顯著地說明市場的好轉，因之進貨額也隨着增加了，花紗布綢商業六月份的進貨額雖亦僅僅接近一月份，但却超過了二月份的二倍。百貨商業五月份的進貨額就已超過了一月份，超過二月份的數額二倍。

由於國營經濟大力地開展土產交流，活躍城鄉經濟，也帶動了經營土產行業的業務的發展。經營土產的重點行業——貨棧商業，在五反運動大張旗鼓展開後，二月份經營業務的貨棧僅有八戶，採購額比一月份減少了百分之九十四點一四，推銷額比一月份減少了百分之七十四點五四，三月份以後，逐漸好轉，華北物資交流大會後，五月份經營業務的戶數雖還沒有達到一月份的戶數（一月份是四十九戶，五月份是四十四戶），但採購額却已超過了一月份，一月份四十九戶的採購額爲十億零三千五百四十五萬元，五月份四十四戶的採購額是十一億七千四百六十萬元，其推銷額也達到了一月份的一半。以五月份和四月份比較，五月份的採購額比四月份增加了百分之一〇九，推銷額增加了百分之一一五。六月份業務更旺，經營業務的戶數已達到一月份的四十九戶，採購額比五月份增加了百分之五十四點二七，推銷額比五月份增加了百分之五十四點七六。他們購銷土產的地區，不僅在華北的冀東、察哈爾省，而且遠達中南的河南、華東的安徽。

以上的例證說明了國營經濟推動市場，帶動了私營工商業業務的開展；同時也說明，私營工商業只有服從國營經濟的領導，進行正當而合法的經營業務，才能有正常的發展。

國營經濟通過加工、定貨、收購與推銷業務，活躍了市場，不只表現於商業經營額的日趨增大，也更表現於工業生產的穩定與發展。五反末期，百貨、花紗布、工業器材和信託等公司雖然還沒有精確地計算出加工的成本、工繳費等，但爲了扶持私營工業生產，仍以臨時合同或臨時協議方式開始了大量的加工；此外爲了解決各工廠積壓的產品，收購工作也普遍地展開。在三月份，百貨公司即和一千餘家針棉織、紙張、文教用品、鋁鐵品、縫紉、食品、顏料等工廠建立了加工與收購業務，三月份該公司的進貨總額比二月份增加了十倍以上。同時，花紗布公司也和一千餘家織、染廠簽訂了臨時加工合同。信託公司也和二百餘家針棉織廠建立了加工業務。三月份以後，國營公司收購數量不僅繼續增大，而且加工面也繼續擴大。如百貨公司五月的收購量就超過了計劃數量百分之五點六，超過了四月份實際收購量百分之九點九；同時爲扶持製造梅紅紙的五十六家工廠，對新舊年節才有銷路的梅紅紙，也於五月份簽訂了加工合同。

爲徹底解決工業品積壓的問題，從而使生產進入正常；爲解決商業中商品滯銷的問題，從而使商業經營活躍，從五月份開始，百貨、信託、工業器材、油脂等公司都在五月初普遍地加強了收購工作，五月下旬有關國營貿易公司並在工商局領導下成立了收購小組，統一進行收購，截至六月十五日收購小組結束時止，共收購了二十餘工商行業的商品一百餘種，總值六百餘億元，基本上解決了產品積壓和商品滯銷問題，使因產品積壓和商品滯銷而感到困難的工商業戶都開展了生產經營。事實說明：國營貿易公司收購工作的加強，促進了市場的活躍，許多滯銷的商品，在一般認爲淡月的六月份，也能銷出去了，如紅星工廠的自行車零件曾經有過嚴重的積壓，在六月份未經過收購小組即已銷出。各電線工廠積壓的電線及二紅鋼絲在六月份也開始有了銷路。大利鐵工廠的扁鐵、方鐵亦自行銷出。

爲了鞏固三反、五反勝利成果，建立新的正確的公私關係，使加工業務正常而有計劃地進行，在天津市財經委員會領導下，工商局結合各國營貿易公司於六月份起舉行了一系列的加工專業會議，已舉行的有機器染整、針棉織品、雨子絨、電線、燒鹼等專業會議。通過這一系列會議，製訂了加工新方案，明確規定了交換率、工繳費、成本利潤、規格質量及合同期限的標準，使加工有了新的準則，貫徹執行了「公私兼顧」、「發展生產」的政策，並用事實再一次地教育了私營工商業者，使他們認清服從國營經濟領導的正確意義。根據加工新標準，各私營加工工廠的生產都穩定了，並正在進一步走向發展。私營工商業五反後出現的一片新氣象，是和私營工商業服從國營經濟的領導，重新建立新的加工業務，樹立正確的公私關係分不開的。專業會議以後，加工限期一般地都延長爲六個月一期，加工面也擴大了。花紗布公司和染整業、織染業已簽訂了色布、織布加工合同，百貨公司和針織業也基本上簽完了毛巾、襪子、絨衣、梅紅布四種產品的加工合同，工業器材公司和電線、製鹼等業的加工合同亦在分別簽訂。得到加工的工廠一般地幾乎都是全業，少的也是絕大部分，如染整業，沒有得到加工的僅有一戶（由於機器設備不夠，無法進行加工色布）。因此，加工首先使生產得到了安定，並且能夠有計劃地進行。由於加工交換率、工繳費、成本計算的確定，私營工商業的利潤得到了進一步的保證。規格標準的適當調整也協助私營工商業逐步地改進了產品質量。五反末期加工的產品，二等品在整個加工產品中所佔比例極大，經過專業會議重新製訂規格標準，並經由各有關國營貿易公司在各工廠生產實際過程中的積極協助，加上工人正確地掌握規格檢驗標準和積極生產，二等品大大地減少了。以青、藍布爲例，七月上半月二等品平均降低到全部產品的百分之十九點七，其中緊豐染廠的青布二等品降低到全部產品的百分之一點二，北大染廠的藍布二等品降低到了全部產品的百分之四點三二；義昌、義大、緊興、渤海四家染廠則完全消滅了二等品。在織布方面，也出現了提高質量的成績。七月上半月紅星細布、紅星坏布、大棠細布、紅星斜紋、卡其布的二等品平均比六月份降低了百分之九點五一三，其中紅星細布降低幅度最大，即降低了百分之十一點九六。這很顯著的說明了：通過國營貿易公司的加工扶助和職工的積極努力，各私營工廠穩定了生產，提高了產品質量，爲進一步發展生產創造了很好的條件。在加工數量上，國營貿易公司在今年，特別是經過五反新的公私關係建立之後，加工數量一般都增加了，如色布加工數量今年就比去年增加了一倍半。

農業生產戰線上的勝利，將爲工業品的銷售開拓廣大的市場。農業豐收是市場活躍的重要條件。麥收已過，秋收即屆，市場即將進入大活躍的階段。隨着這一個時間的到來，工商業將得到更進一步的發展。因而，這一形勢，要求私營工商業更緊密地團結在國營經濟的周圍，參加到推銷工業品運動的行列中去。

私營工商業必須明確認識農民購買力不斷提高這一事實。五反後的事實證明物資交流上暫時停滯的現象扭轉後，工業品銷售市場即隨着增大。根據花紗布綢業一百五十戶、百貨業一百七十戶典型戶（包括批發與門市零售）的調查，三月份以後，天津市場和外地市場工業品的銷量都是遞增的。其情況詳見下表：

花紗布綢業一百五十戶典型戶銷貨額比較表

月份	銷貨總額	銷外埠	銷津市
三月份	六三四、三八八萬元	一二四、六五四萬元	五〇九、七三四萬元
四月份	八四八、八七五萬元	一九九、八五一萬元	六四九、〇二四萬元
五月份	一、〇一〇、七四四萬元	二〇八、一四三萬元	八〇二、六〇一萬元

百貨業一百七十戶典型戶銷貨額比較表

月份	銷貨總額	銷外埠	銷津市
三月份	六五四、八二三萬元	二二二、一七七萬元	四三二、六四六萬元
四月份	九五〇、八四一萬元	三七三、二一七萬元	五七七、六二四萬元
五月份	一、六五三、九七七萬元	七六八、七七八萬元	八八五、一九九萬元

上面兩個表也提出了兩個問題：㊀銷外埠的工業品的數量小於天津，是不是外埠市場對工業品的需要量不及天津？㊁從花紗布綢與百貨兩業所經營的工業品看，天津工商業間的聯系怎樣？前一問題，最近到華北、東北訪問歸來的工商業訪問團給予了答覆。根據他們的調查，華北、東北人民購買力不斷提高，對工業品的需量極大，許多地方對工業品有供不應求之勢，而天津，並沒有很好地担負起供應各地工業品的任務。各地對天津工商業經營作風的主要意見是天津工商業經常等待、缺乏聯系，這是很正確的。由於等待與不聯系，天津的工業品就不能擴大市場，天津商業就不能向外埠擴展。因此，今後建立主動的經營作風是天津工商業一件極爲重要的事。訪問團帶來的意見也是正確的。對於第二個問題，天津工業生產不能改進產品，提高質量，以適應各地的需要，也對商業經營起了阻礙作用，天津商業經營的工業品直到現在仍以上海產品佔很大的比例，這情形在百貨中尤其顯著。詳情見下表：

百貨業一百七十戶典型戶進貨額比較表

月份	總進貨額	上海貨	天津貨
三月份	三七三、二七〇萬元	二三三、六四三萬元	一三九、六二七萬元
四月份	七四七、六八四萬元	五九六、四九七萬元	一五一、一八七萬元
五月份	一、二八二、九二一萬元	一、〇一一、六三八萬元	二七一、二八三萬元

商業應爲工業服務，工業應給商業讓利，天津工商業之間也沒有做好這一工作。根據對個別商戶的調查，華竹、中華百貨售品所、謙祥益辰記與保記經營的工業品，一般都是上海貨的利潤高於天津貨的利潤。這幾家的利潤計算所表現的事實雖不够全面，但提出的問題是值得工業家注意的：工業如果不能讓利於商業，對於工業品的推銷是有妨礙的。但要做到讓利，則又和工業的降低成本分不開了。

市場的新的繁榮，即將來到，天津工商業要緊緊地團結在國營經濟的周圍，在國營經濟領導下，勇氣百倍地改進生產經營，迎接新的繁榮。

朝中人民部隊在鐵原以西地區 沉重打擊美侵略軍第二師

在其他地區我軍五天內打退敵軍多次進犯

【新華社朝鮮前線二十三日電】在鐵原以西地區，美國侵略軍第二師連日遭到朝中人民部隊的沉重打擊。這個師是最近調來接替曾在鐵原一帶地區遭受重大傷亡的美軍第四十五師的。十七日夜間，我軍一支反擊部隊在強大砲火和戰車的配合下強攻上浦防東北一個無名高地，僅僅在衝鋒發起後的二十分鐘內就全部佔領陣地，並將守敵美軍第二師二十一團的一個連全部殲滅。十八日晨，敵軍用兩個連到兩個營兵力在大砲和戰車的掩護下向我軍反撲，激戰十小時，敵軍十六次猛攻都被我軍擊退。我軍共殺傷敵五百五十多名。十九日，已經遭到兩次打擊的敵人又在高地附近地區集中五百多名步兵和八輛戰車，再度反撲。我軍大砲當即向其進行迅速而猛烈的射擊，斃傷敵軍達二百五十七名。

在十六日到二十日的五天中，朝中人民部隊在其他地區打退美國侵略軍多次進犯，使敵軍受到大量殺傷。十七日，我軍在金化西北及鐵原東北地區打退美軍三次進攻，斃傷其二百四十多名。十八日，我軍在文登里東北一個高地擊退美軍一個連的三次進攻，斃傷其五十多名。二十日，我軍又在金化東北一個高地上打退美軍一個營的進攻，斃傷其一百多名。

上海三反五反運動勝利結束

潘漢年副市長號召開展增產節約運動爲偉大的經濟建設作好準備

【新華社上海二十三日電】上海市各界人民代表會議協商委員會暨上海市人民政府委員會於七月十九日至二十一日舉行聯席擴大會議，宣佈上海市「三反」「五反」運動勝利結束，並確定了上海市當前的中心任務。

會上，上海市人民政府副市長潘漢年作了上海市「三反」「五反」運動的總結報告。他着重說明：上海市「三反」「五反」運動的偉大勝利，是上海工人階級及各界人民在中國共產黨和毛主席領導下共同努力的結果。他說：在「五反」運動的初期，上海市工商業曾經出現了暫時的呆滯現象，但是由於上海市增產節約委員會正確掌握了「五反」結合生產的方針，國家財經部門大力開展了加工、訂貨、收購、貸款的工作，以及工人階級生產積極性的空前提高，大部廠商解決了困難，市場漸趨活躍。根據六月底的統計，私營工廠幾種主要產品的銷數，比去年同期都有增加。特別是華東軍政委員會貿易部會同上海市人民政府工商局召開華東區城鄉物資交流大會，成交了一萬七千億元之後，市場更形活躍。這說明經過「三反」「五反」之後，一切正當的有利於國計民生的工商業，已在新的基礎上獲得了迅速的恢復和進一步的發展。「三反」「五反」運動爲國家經濟建設和正當的私營工商業的發展創造了極其有利的條件。潘副市長接着根據中央人民政府政務院財政經濟委員會主任陳雲在全國工商業聯合會籌備代表會議上的指示，就公私關係、勞資關係等問題作了分析和說明。潘副市長最後提出了上海市當前的五大中心工作：要求各界人民充分運用「三反」「五反」後一切新的有利條件，在勝利基礎上進行私營工廠的民主改革工作和國營工廠的生產改革工作；加強稅收工作，完成稅收任務；展開思想改造學習運動；推進上海市的民主建政工作，爲即將到來的偉大經濟建設作好一切準備。

會議進行了兩天小組討論。到會的委員和代表一致同意和擁護潘副市長的總結報告，他們都以親身體驗讚揚「三反」「五反」運動的偉大勝利。許多工商界人士表示今後要好好學習共同綱領，肅清「五毒」。會議最後宣佈上海市「三反」「五反」運動勝利結束，並決定以潘副市長總結報告中提出的五大工作作爲上海市當前的中心任務。

華北各地人民加緊展開防汛工作

【新華社北京二十三日電】華北各河流域人民正加緊防汛。七月以來，華北各地先後落雨，黃河、漳河、子牙河、永定河等河都在上漲；七月九日漳河觀台（即六河溝，在安陽西北）水位陡漲，流量驟增到一千四百零六秒公方，超過了保證流量。目前，華北各地又霪雨連綿，爲了保證農業增產，各地人民已展開了緊張的防汛工作。河北省有些地方的防汛組織已經上堤防守；有些地方正展開防汛護堤的競賽。平原省在七月初發出黃河防汛工作指示後，又召開了全省的防汛防澇會議，佈置了全省的防汛工作。

捷克軍隊文工團首批團員飛抵北京

軍委總政治部文化部副部長李兆炳等到機場歡迎

【新華社北京二十三日電】應中央人民政府人民革命軍事委員會總政治部文化部邀請來我國的捷克斯洛伐克維特·聶德列歐軍隊文藝工作團的第一批團員，在二十三日由該團團長維賽利·雅羅斯拉夫率領，乘飛機抵北京。

人民革命軍事委員會總政治部文化部副部長李兆炳，總政治部文工團團長陳其通和部隊文藝工作者藍馬等五十多人到機場歡迎。捷克斯洛伐克駐我國大使康薩拉，武官普羅查上校和使館人員也到機場歡迎。李兆炳副部長在機場致歡迎詞。他說文工團的到來，將使中捷兩國人民和軍隊之間的友誼獲得更進一步的鞏固；而這種友誼的每一種成就和影響，都會有利於保衛人民民主和世界和平的事業。文工團團長維賽利·雅羅斯拉夫答詞說他們很以能來中國參加「八一」節爲光榮，他們也要藉此向英雄的中國人民和中國人民解放軍致崇高的敬意。

捷克斯洛伐克維特·聶德列歐軍隊文藝工作團成立於一九四三年捷克斯洛伐克衛國戰爭時期的東線軍團中。它的組織者維特·聶德列歐是一個年輕的天才作曲家，他曾在戰爭的年代裏創造了很多歌曲，其中之一名「向布拉格前進」，曾在鼓舞全軍的戰鬥意志上起了很大的作用；可惜他已在一九四四年捷克斯洛伐克邊境的戰爭中英勇犧牲了。該文工團除研究捷克斯洛伐克人民藝術作品外，還積極學習蘇聯藝術；它現在是捷克斯洛伐克各部隊文藝活動的榜樣。該文工團這次來我國除參加「八一」節外，還將在北京和各大城市舉行文藝演出。

在五反運動勝利的基礎上 上海工商業迅速恢復發展

工業生產量和商品成交量不斷增加

【本報上海專訊】滬市「五反」運動，由於始終正確貫徹了「五反與生產相結合」的方針，所以在「五反」運動期間和「五反」運動基本結束以後，不但基本上穩定了正常的經濟生活，而且一般工商業的經營情況都超過了「五反」運動以前的水平。根據上月底的統計，私營工廠的棉紗、麵粉、造紙、金筆、電解銅、洋釘、火柴、肥皂等工業產量，如以今年上半年與去年上半年作比較，增加了百分之十三至百分之二百十六不等。至於市場商品成交量，如以六月與二月相比，則棉紗增加百分之二百〇二；麵粉增加百分之五十二；棉布增加百分之三百三十九；糖、油均增加百分之三十到四十，增加得最多的是化工原料，一般都增加了二倍至十倍。

「五反」期間和「五反」基本結束以後，本市工商業經營情況的迅速恢復和發展，是和中央、毛主席的關心及國營經濟的大力扶助分不開的。在本市「五反」運動剛開始時，由於國營企業加工、定貨、收購、貸款暫時停止；一部分不法工商業家以逃避資金、停廠關店抗拒「五反」，加上適逢淡季，因此市場經濟，曾經出現了暫時的呆滯現象。本市人民政府根據毛主席及中央的指示，及時提出並貫徹了「五反與生產相結合」的方針，在三月份起就積極進行了收購和貸款的工作；四月份上海市財政經濟委員會又會同華東有關國營企業機構組織了上海市加工定貨委員會，大力開展加工、定貨、收購、貸款工作。對於那些與國民經濟關係密切、有發展前途的工業首先加以扶助；對設備較好、工人較多、產品又合乎規格的則儘量予以照顧。經過國營企業的扶助，較大的私營工廠到四月份已經大部分解決了困難，市場交易量也開始增加。五月間，爲了進一步恢復生產活躍市場，本市各區成立了生產委員會，配合市加工定貨委員會繼續進行加工定貨工作，並對流動資金不足，產品合乎規格的中、小型廠也酌情分配加工定貨任務，經過加工定貨依舊不能解決資金困難的，再由銀行發放貸款。華東貿易部又會同上海市人民政府工商局，召開了城鄉物資交流大會，總計大會成交金額一萬七千餘億，上海代表購進工業產品六千四百多億。銷出工業品五千五百多億。通過這次大會，五十四個土產行業做開了生意，手帕、襪子以及花色過時的布疋等積壓很久的滯銷品都找到了銷路；部分工廠如絲織、針織、製鞋、賽璐珞等行業原來已經停工或準備停工，由於賣掉了滯銷品，而且承製了大量期貨，使生產得以恢復或得以繼續維持；食糖、海北桂業商業提高了信心，紛紛派人下鄉採購物資，採購證張數比二月份增加七倍，採購資金比二月份增加一倍多；與此同時，人民銀行並積極舉辦押滙，加以配合，使得海北桂、水果、地貨、榨油等行業能在會議期間消除了資金不足的顧慮，放手進行交易。六月份，人民銀行上海分行爲了減低廠商成本，鼓勵廠商經營的積極性，遵照總行及區行的指示，又對私營企業的存放款利率，降低百分之二十到五十。爲了適應小型廠商的要求，人民銀行又舉辦了一千萬元以下的小額放款，使得一千五百多戶缺款不多的廠商，獲得了周轉的資金。總計國營企業在四、五、六三個月內的加工、定貨、收購、貸款工作，一共照顧了九十九個行業，這樣就使暫時呆滯的市場大大活躍起來了。

但是上海工商業的恢復與發展是不平衡的，在「五反」運動以前，有一部分工商企業，是依靠盜竊國家財產而起家，而且依靠盜竊國家財產維持的；也有一部分企業，由於設備過剩、原料困難、生產技術太差、產品品質低劣等原因，依舊無法維持。這些工商企業過去的發展是盲目的，在今天經濟改組的過程中，就需要緊縮或轉業，這種情況是經濟改組中的一種正常情況，這正說明着上海市的經濟情況，正在更深入地從舊的經濟軌道向着新的經濟軌道變着。

現在，「五反」運動基本上已經結束，通過「五反」運動，工人、店員的階級覺悟，大大提高，生產熱情空前高漲；絕大部分資本家已認識到私營工商業者只要從事正當經營，不再犯「五毒」，是有廣闊的發展前途的。目前，上海市私營工商業正在本市人民政府的領導和工人、店員的主動團結下，在肅清了「五毒」的基礎上，爲恢復和發展生產、活躍城鄉物資交流而努力。

人民日報短評

抗議泰國政府對我僑胞的迫害和勒索

泰國政府於六月二十日重申把「外僑隨身證例費」提高二十倍，即從每人每年繳納泰幣二十銖增加到四百銖的無理措施。這顯然是對我在泰國的廣大僑胞的迫害和勒索行爲，這是中國人民絕對不能容忍的反動措施。

近年以來，泰國鑾披汶政府追隨美國侵略者的擴軍備戰政策，對我國實行禁運，致泰國的錫、米、橡膠價格下落，百業不振，收入日益減少。泰國政府把「外僑隨身證例費」不適當地提高到爲我國僑胞負担能力所不及的高度，其目的一方面是要勒索我國僑胞的大批錢財，以補充其備戰費用的不足。據今年二月暹羅「全民報」所載消息，泰國警察總署一個高級官員告該報記者說，這次提高的「例費」，「收入總額可達四萬萬八千萬銖，如果領取隨身證的外僑人數有所增加時，此項收入勢必隨之增加的」。這是一個多麼無理的掠奪！另一方面，泰國政府企圖通過這一無理措施，強迫無力繳納「例費」的我國僑胞充當苦工，甚至強迫他們充當台灣蔣匪軍隊的士兵，替美帝國主義以泰國爲基地來擴大戰爭的侵略政策搜集砲灰。我們必須嚴重注視泰國政府的這種可恥的陰謀！

泰國政府無理增加「外僑隨身證例費」的措施，將使在泰國的絕大多數我國僑胞的生活陷於窮境。我國在泰國的僑胞有三百五十多萬人，佔泰國外僑的百分之九十以上。他們絕大部分是店員、工人、小商販和農民，生活十分困苦；一個普通的工薪勞動者，現在每月只有三、四百銖的收入，不足以維持五口之家的最低生活。當泰國政府一九五零年把所謂「外僑隨身證例費」由四銖遞增到二十銖時，我們的許多僑胞便已苦於無力負担；現在突然增加二十倍，仍以五口之家爲例，全家一年便要繳納二千銖之鉅，這必將使我絕大部分僑胞陷於無法生活、顛沛流離的慘境。

自泰國「最高行政會議」於今年二月四日通過這項「法令」以來，它便遭到在泰國的廣大我國僑胞展開了大規模的請願說理運動，在許多城市和鄉村，我國僑胞爲了自身生存權利而採取的這種行動，是完全合理和合法的，不僅在當地得到泰國各階層人民的廣泛同情，更得到祖國人民深切的關懷與堅決的支持。早在今年三月十一日，我國華僑事務委員會何香凝主任委員對這件事就發表了談話，斥責泰國政府增加「外僑隨身證例費」、迫害我國僑胞的橫暴措施。現在，我們再次正告泰國政府：你們這種嚴重侵犯在泰國的數百萬我國僑胞生存權利的蠻橫無理的行爲，是我國人民所絕對難於容忍的；你們必須停止這種殘暴的迫害和勒索行爲！你們必須對這種迫害我國僑胞的行爲的後果負嚴重的責任！【新華社北京二十三日電】

迎接「八一」全軍體育運動大會

解放軍各部已完成準備工作

各部隊參加文藝比賽的代表全部到達北京

【新華社北京二十三日電】中國人民解放軍各部已勝利完成「八一」全軍體育運動大會的準備工作。

自中央人民政府人民革命軍事委員會總參謀部、總政治部在今年五月九日發佈了召開「八一」建軍節二十五週年全軍體育運動大會的指示後，兩個多月來，人民解放軍各軍區、各兵種部隊都熱烈地進行準備。許多單位都採取了按級選拔、重點測驗等方式慎重選出了各種項目的選手。人民革命軍事委員會直屬隊、公安部隊、軍事學院、西北、東北、中南軍區等各大單位都舉行了體育運動大會。各部隊同時在專業文藝工作人員和廣大幹部戰士中選出了文藝競賽的代表。各部隊並普遍地在全體幹部戰士中進行了宣傳教育。「八一」體育運動大會的準備工作，進一步推動了人民解放軍中的群眾性、戰鬥性的文化體育活動。

部隊中的各級軍、政首長和中國共產黨黨委都十分重視各種選手和代表的選拔和教育工作。西南軍區賀龍司令員、西北軍區張宗遜副司令員都親自主持選手的選拔工作。運動員選手進行集中訓練時，除進行技術訓練外，許多軍政首長親自給選手上課，號召大家發揚人民解放軍體育活動的優良品德，反覆進行體育活動爲國家建設和國防建設服務的教育。

全軍各級幹部和廣大戰士都熱烈地參加了文化體育代表的選拔競賽。許多久經戰場功勛卓著的高級指揮員也積極地參與比賽，有的並當選爲代表，中國人民解放軍軍事學院的運動員選手中就有十五個師級幹部，許多著名的英雄連隊也都被指派爲參加全軍文化測驗的代表，在文藝競賽的代表中，有許多是熱愛文娛活動的戰士。

應邀參加大會的中國人民志願軍部隊，也在朝鮮前線完成了各種準備工作。

現在全軍參加「八一」全軍體育運動大會的準備工作都已圓滿完成，現在各部隊參加文藝比賽的代表，已經全部到達北京。

華東各地普遍受颱風侵襲

各級政府領導人民及時防守未造成重大災害

【新華社上海二十三日電】近日來，華東全區除福建省外，由南到北普遍直接受到颱風侵襲。這次颱風在七月十九日晨從浙江三門灣附近登陸。登陸後，颱風中心向西北經過浙江寧海、天台、諸暨、桐廬和皖南寧國、廣德、郎溪、宣城一帶，又轉向北經過蘇南的溧陽、丹陽等縣境，二十二日上午到達南京蕪湖之間。十九、二十兩日颱風風力最大時達到十級以上。颱風中心移動速度初期較大，最大時每小時十六公里；以後很緩慢，最小時每小時僅四公里。這次颱風停留時間之久和影響範圍之大，都是華東區近幾年來所沒有的。

華東防汛抗旱總指揮部早在颱風到達大陸以前，就已佈置浙江、蘇南、蘇北沿海地區和上海市注意設防。十八日上午，又特別召開一次緊急會議，連夜通知將有颱風侵襲各地，趕緊動員人民起來防禦。蘇北區沿海的南通專區等地的各級黨政領導機關、各級幹部就都帶領人民趕到了海塘和江堤附近。十八日，嘉興專區海寧縣三百多人的區、鄉幹部正在縣城開會，他們聽到颱風來襲的消息，立即停會趕回了區、鄉，領導人民防守海塘。從浙江到蘇北沿岸，十九日都集中了大批民工，準備隨時出動搶險。淞滬警備司令部也集中了二千名戰士，準備隨時出動。因爲各地防禦部署較快，領導和防守力量比較堅強，颱風在沿海地區，沒有造成巨大災害。三、四日來都沒有發生重大事故。險工較多的蘇南區松江縣金山嘴到七家墩一帶海塘，有些地方二十日晚曾被大風捲起護塘塊石一萬多塊；有些地方的洋灰牆被折斷了好幾百根；有些地方洋灰石塊護坡下塌一公尺，情況非常危急，但松江縣領導人民搶救的結果，二十一日下午就趕修好了。蘇南常熟縣和太倉縣的江堤，崇明島的堤和蘇北如皋縣的堤都有好些地方被風波打出缺口，但很快就被搶險的人們趕修好了。

這次颱風引起的損失，就目前看只是福建、浙江兩省因雨山洪暴發，部分地區的稻子有被吹壞的和被水淹的。福建省雖未受到颱風的直接侵襲，但連日大雨傾盆，各河猛漲，閩江已超過危險水位。爲此，華東防汛抗旱總指揮部已分別指示各地加緊防汛、排澇，修復堤圩；指示浙江各地調查災情損失；指示蘇南、蘇北、山東沿海繼續嚴密防守；並指示山東臨沂專區防汛抗旱組織，要它密切注意颱風之後可能引起的沂河、沭河的上漲。

【新華社上海二十三日電】上海氣象台二十三日上午十時發佈颱風報告稱：二十三日八時颱風中心位置在皖北永城附近向西北偏北方向移動，每小時速度約十三到十五公里。現在，山東、蘇北沿海一帶，風力在八到九級左右；魯南、膠東地區，風力在七到八級左右；蘇北北部和皖北北部地區風力在六到七級左右；其他地區風力逐漸減弱。預計今日二十時颱風中心將達到平原省荷澤、鄆城之間，颱風將侵襲渤海南部，山東、蘇北沿海，山東全部地區、蘇北北部及皖北北部地區。現在，上海地區、蘇南區、皖北南部地區、皖南東北部地區，浙東嘉興專區已經在今日上午四時解除緊急警報。但是，蘇南沿海及吳淞口仍有六到七級風，又正遇月底高潮，現各有關方面正密切注意防範。

【新華社北京二十三日電】七月二十三日十四時中央氣象台發佈熱帶風暴減弱情況如下：十九日在溫州以北三門灣附近登陸的熱帶風暴，二十三日下午八時中心位置移至鄭州東南三百華里的地方，強度已大爲減弱。蘇北、魯西、河南一帶最大風力約四級左右。目前雨區已漸縮小，上述地區所受威脅減少。

泰國華僑正展開大規模的請願運動

反對泰政府提高「外僑隨身證例費」

泰國廣大人民和許多議員都同情華僑處境

【新華社北京二十二日電】曼谷消息：在泰國的華僑正在展開大規模的請願運動，反對泰國政府提高「外僑隨身證例費」達二十倍的無理措施。

今年二月四日，泰國最高行政會議通過了一項「法令」，把「外僑隨身證例費」從每人每年泰國幣二十銖增加到四百銖。（每銖合人民幣一千零四十元。四百銖約合普通腦力勞動者每人一個多月的薪水收入）泰國政府這一無理措施的目的，是要對佔泰國外僑百分之九十的華僑進行迫害和勒索。按照這個「法令」，五口之家的華僑一年就要繳納二千銖之鉅；這實際上將使在泰國的絕大多數華僑無法生活。

泰國廣大華僑因爲無法負担如此沉重的「例費」，廣泛展開了請願說理，要求減輕「例費」。在許多城市和鄉村，華僑集結成百人到幾千人的隊伍，到泰國的官廳、警署和高級官員的住宅前請願。到六月二十日爲止，曼谷和泰國其他地方的華僑，已有二十多萬人寫信給泰國當局要求減輕「例費」。華僑羣衆也要求泰國的國會議員向泰國當局轉達減低「例費」的要求。泰國廣大人民都同情華僑的處境，並密切注意這一事件的發展。許多議員們也都公開表示同情。

泰國政府不顧廣大華僑的合理要求，在六月二十日重申「外僑隨身證例費」爲四百銖，僅老弱孤寡殘廢者可申請通融。

泰國近年來，百業停頓，通貨膨脹，生活費用日高。在泰華僑普通一工薪勞動者，目前每月的收入約僅三、四百銖，而三口之家的每月家庭開支，至少在五百銖以上，即無隨身證例費，已難維持生活。至於一般僑商，因錫米及進口貨價格慘跌，亦陷入半倒閉狀態。此項「法令」的實行，將更陷華僑大衆於絕境。我在泰僑胞因無法生活而被迫自殺的已日有所聞。

停戰談判續開行政性會議

【新華社開城二十三日電】二十三日朝鮮停戰談判雙方代表團大會繼續舉行行政性會議，討論戰俘遣返問題。

新華社更正

六日新聞稿「政務院舉行第一百四十三次政務會議」稿內「中央節約檢查委員會劉景範副主任」句中「副主任」應爲「秘書長」。（本報登在六日第一版）

最深的仇恨 最大的憤怒

——記「中國協和醫學院控訴美帝國主義文化侵略罪行展覽會」

本報記者 蕭離

看了「中國協和醫學院控訴美帝國主義文化侵略罪行展覽會」後，每一個中國人，無例外地會從心的深處燃燒起仇恨的烈火來的。展覽會加深了我們對美帝國主義醜惡本質的認識；揭穿了它「慈善」的外衣；也告訴了我們，美帝國主義這匹野獸今天在北部朝鮮和我國東北濫施轟炸掃射與對待巨濟島上我方戰俘等滅絕人性的兇殘與卑劣的行徑，絕不是偶然的。

如果要把這羣文化匪徒們——僅僅在協和一個地方的罪行寫出來，就得寫成好幾本大書。在這裏，我們不必要也不可能那樣做，我們僅只從千千萬萬樁事實中抽出幾件來，就足以說明一切了。

一本萬利的「投資」

美帝國主義爲什麼要辦協和？按它表面上的說法是爲了「慈善」與「教育」事業。這是徹頭徹尾的謊言。因爲另一方面帝國主義分子婁克斯已經說了實話，在他一九四七年的報告中曾說：「協和這種教育事業……是要尋求精神與道德作用的，現在給予中國幫助，不久將來……全部投資都可以生利了……。」在另一個文件（一九四九年三月）裏又說：「協和繼續存在，對中國人民將有感化作用，不僅在醫學方面，而是在西方影響的人生觀方面是很有價值的。」帝國主義分子已經在他們自己的往來文件中，對於辦協和的目的，作了恬不知恥的供認，他們所做的，不是什麼「慈善」與「教育」，而是一種「投資」，這種「投資」是要在「精神與道德」上，也就是要在思想上麻痺我們，使我們甘心忍受帝國主義的侵略和奴役。因爲要這樣，所以帝國主義分子最害怕的是中國人民的解放，他們說，如果中國人民解放了，他們的「投資」就會「斷本」，他們就會「犧牲永不再有的機會」。

指揮美國文化間諜們在中國進行特務活動的美國「基督教大學聯合託事部」在一九四八年五月二十四日給帝國主義分子竇威廉的指示說：「美國人（筆者按：不是美國人民，應是華爾街老闆和他的奴才們）是想用盡各種方法來擊敗共產黨的，所以不會支持一個有益於共產黨的學校（筆者按：指協和）。」帝國主義分子藍安生說得更露骨，他說：「我相信用一百萬美元來支持各大學，對蔣政權來說，比用二百萬美元來維持軍隊，更有力量，因爲，軍隊隨時可以叛變，至於由此培養的學生，將會更加馴服可靠。」就這些供狀已經十分有力地說明一切了，帝國主義分子在解放前辦協和的目的是爲了「投資」，解放後則是爲了「用盡各種方法來擊敗共產黨」的各種方法之一。

掩藏着尾巴的狐狸們

帝國主義分子，外表上並不是青面獠牙一看就能清清楚楚認識的，比如婁克斯這個傢伙，他就是一貫地以「超政治」的面貌出現的。他的「障眼法」使很多中了崇美思想毒素的人迷惑了，他們恭敬地稱他爲什麼「外科大夫的旗幟」等等，另外還有四句讚詞是：「來華二十年，活人幾萬千，誨人真不倦，好似地行仙。」在一九五〇年四月（京津解放已經一年多了）婁克斯回到協和時，協和曾舉行了一個盛大的歡迎會，連外地不少的外科大夫也都趕去參加了。今天，在揭穿了婁克斯的狐狸尾巴之後，這些事情仍然值得我們深思猛省的。

這些帝國主義分子無例外地都負有美國特務機關給他們的特殊使命。比如藍安生，他是國民黨反動政府內務部的名譽顧問，利用這個頭銜，他可以肆無忌憚地調查他所需要的一切情況和情報。福美齡（女）名爲註册組主任，實際上是協和師生思想的控制人。就拿那個以「超政治」標榜自己的婁克斯來說，他和美國武官特務包瑞德（「砲打天安門」案的主使人之一）的來往是很密切的，很鬼祟的。總而言之，這一羣傢伙正是所謂「一丘之貉」，沒有什麼分別的。

血債累累

下面，我們再看一看這羣帝國主義分子如何「活人幾萬千」吧。

從報紙的文字和圖片上，我們都看見過，帝國主義分子曾要把一種抽風藥注射在我們同胞身上進行試驗的事，僅僅幾幅照片——我們的同胞抽搐輾轉的痛苦情形，就够讓每一個參觀者憤怒填膺的了，但這還只是從冒曼所拍攝的電影片中抽印出來的。這個在時間上僅能放映七分鐘的影片映出時，每個觀衆都禁不住流出憤怒與仇恨的眼淚，高呼起「血債血還！」「爲死難同胞報仇！」的口號來！

一個孩子，不小心把一粒花生米哽在喉頭了，帝國主義分子斯萊克爲了得到一個他所需要的標本，硬用橡皮管把花生米推到支氣管的分枝處，把孩子活活地窒息死了。當時張慶松大夫曾建議只要把小孩翻轉過來，花生米就可以喻咳出來的，但是他的建議被斯萊克拒絕了。

美帝國主義分子也曾用其他種種慘無人道的辦法來對付中國人民——特別是勞動人民。比如，拿活人餵蝨子來研究回歸熱和斑疹傷寒；將梅毒螺旋菌接種在中國人身上來作「免疫試驗」；用大量的放射線照射在我同胞腦部使之潰瘍和死亡。最可恨的，竟把哺乳類動物的精子作成各種酸度的驅液，在正常的中國婦女身上進行人工授精的試驗。

所謂「超政治」的鬼花樣

在從前，總有人有這麼一種想法，我們管它叫做「超碍」的想法吧，他們說：「不管你們說協和的美國人怎麼壞吧，可是他們爲我們培養了許多人才，這該是超碍的千真萬確的事實吧！」是的，我們不否認這個事實，而且從展覽會上，我們更看清了這個事實。

美帝國主義分子用種種手段在協和進行他的奴化教育，譬如，用所謂「國際」「標準」、「美國博士」等字眼作釣餌，誘致我們上鉤，然後從各方面來打垮我們的民族自尊心，緊接着用繁重的功課，來壓迫我們，再用毒化思想、物資引誘等來腐蝕我們。在展覽會上，我們看到了「在協和只有用英文才是合法的語言」的規定。也看見了所謂「科學超政治」的論調。但事實却不是這麼的，在「中國問題會議記錄」上，帝國主義分子就曾這樣說過：「我覺得有趣的事，是訓練一些中國的領導人物，他們將做一些我們（筆者按：指美帝國主義）希望看見做到的事。」所以說，對於爲美帝國主義服務的「政治」，他們不僅是不主張「超」，而且認爲是一件「有趣的事」。展覽會告訴我們，美帝國主義分子如何把他一手訓練出來的一些各方面的「領導人物」，有計劃的安排在各個地區，和國民黨反動政府的各個重要部門裏，做一些美帝國主義所「希望看見做到的事」。

幾件令人痛心的事例

在陰狠毒辣的奴化教育侵蝕之下，舊協和的某些現象是十分令人痛心的。這裏隨便舉出幾個例子來。

抗美援朝運動火熱展開以後，全國醫務工作者爭先恐後地報名參加志願醫療隊，每一個有良心有血性的中國人都投入了這個火熱的運動裏。與此同時，有三個協和的大夫却到美國去了。

志願軍傷員從前線回來，全國人民爭相慰問，因爲病床不够，要向協和借用，當時協和怪話百出，居然有的人說：「這真是來侵略協和了。」志願軍傷病員在協和治療休養時，一位傷員因爲作戰時尿道受傷，須插尿道管，某大夫用極其粗暴的手術對待他，傷員忍受不了時說了一聲痛，那位大夫冷冰冰地說：「志願軍嗎，還怕痛？」後來，那位傷員哭着說：「我真沒有想到，這是在祖國嗎？」

他如腐朽的資產階級思想和美國生活方式也嚴重地損害着協和人的心靈。大夫們之間互相傾軋，爭奪名譽地位；有的人和他的對方竟十一年彼此不說一句話。帝國主義分子爲護士學校的學生定了許多條文，譬如身體要多胖多瘦，臉上的表情要如何，走路的步法要如何如何等，都有嚴格的要求。經過這樣的「教育」之後，學生們都不願意回家了，因爲「嫌家寒傖」。在護校裏，有的學生一個人有二十多雙高跟皮鞋，有的有二十多雙玻璃絲襪，有的光是唇膏就有十四管。她們之中，有的人對於人生的看法是：「三十歲以前拚命地玩弄男子，三十歲以後，猛喝一場酒，醉死完事。」

協和回到了人民的隊伍

但是，舊的腐朽的一切，在新社會的陽光下很快的會徹底死滅的。協和和她的附屬機構從一九五〇年一月二十一日回到她久已渴望的祖國懷抱之後，就高擎起「反奧斯汀無恥讕言」的大旗，大踏步走進中國人民鬥爭的隊伍裏。緊接着，協和的醫護人員和全國各地的醫護人員一樣，熱烈地參加了抗美援朝志願醫療隊，而且有三十多人在前線立了功。志願軍傷病員來到了協和，他們所接受的不再是白眼與冷漠，而是鮮花，是熱情，是殷勤如手足的醫療和護理。有一位叫王殿愷的志願軍重傷員，由東北轉到協和來（在東北時曾被許爲「一等殘廢」），當大夫們聽說要給他輸血時，十幾個人爭着做這個光榮的貢獻，王殿愷由於得到了最好的醫療與護理，不僅很快的恢復了健康，而且現在已經回到朝鮮前線去了。解剖科主任六十三歲的張鋆教授，當學校裏計劃成立血庫發起組織「抗美援朝輸血團」時，他堅決請求參加，負責同志因爲他年紀大了，曾多方勸阻，他一直請求了三個小時，直到被批准爲候補團員時爲止。按他的年歲，本來是可以退休的，但是他不，他說：「我從前爲人民做的事太少了。」像這樣的事例，在今天的協和，在人民的協和，已經是相當普遍的事了。

在抗美援朝，思想改造，「三反」「五反」等偉大運動中，協和得以一次又一次地洗去了滿身的污毒，那些多年來相視如仇敵的人，在控訴會上彼此抱頭痛哭。他們摧毀了由於帝國主義分子和資產階級思想所造成的人與人之間的壁障，同心協力爲偉大的祖國服務了。

捐獻飛機大砲運動，協和是大力響應的，他們用光榮的勞動如舉辦義診、製作切片、藥品等方式辛勤工作，全院共捐款達五億六千萬元。協和的工人們更深深地體會到了翻身的喜悅，過去他們是被美帝國主義分子當作牛馬使喚的，限制他們不准吃這，不准吃那，進出得走扛死屍的門，動輒遭到打罵，帝國主義分子看着不順眼就隨便可以開除，此外還得給美帝國主義分子餵蝨子，當試驗品，受種種非人的待遇。越是這樣，他們今天就越感到祖國的可愛，有了祖國，他們有了地位，受到尊重，而且生活還一天比一天幸福美好，因此，他們在抗美援朝捐獻和節約增產運動中更有了輝煌的貢獻。他們用自己的勞動與智慧，修復了帝國主義分子棄置已久的一部發電機，他們修好一部電話交換台（在外面修得花兩億多，他們只花了一百多萬，同時，在先他們是不會修的），今年「五一」，他們製造了一部切片機，作爲對自己節日的獻禮，這部機器比美國貨好得多（一部美國貨得四千多萬元，而他們只花了六七百萬）。

這一切，就是站起來了的中國人民可以驕傲的。離開了美帝國主義分子，我們不但能，而且可以把協和辦好，展覽會這樣確鑿地告訴了我們。

要檢查帝國主義文化侵略對我們的影響

馮致英

通過三大運動，對美帝國主義的認識逐漸由感性認識轉到理性認識。在展覽會裏，更進一步讓我看到美帝國主義在「協和標準」「科學專家」等掩蓋下的猙獰面目，結合到今天美帝在中朝國土上的轟炸、掃射、進行細菌戰，可以看到：科學掌握在帝國主義者手中對人民的危害。

一九四八年我曾經被聯合國衞生組織送到美國去，一九四九年返國後，每隔四、五個月，美國就有信來詢問國內衞生情況，我曾經敵我不分地在他們第一次的來信後給了他們回信。看到今天聯合國又派紅十字「國際」委員會到朝鮮戰場上去「調查」細菌戰，聯想起來，可以看到美帝怎樣利用各種以醫學衞生爲名的工具來做諜報工作。

展覽會是我們的鏡子。今天天津醫務界中還存在有：㊀重治療，輕預防的觀點，在治療上爲研究而研究的作風；㊁資本主義社會的許多舊醫療制度；㊂資產階級的腐朽思想和作風。這許多現象可以在展覽會裏找得到根源，這是帝國主義文化侵略的影響。因此，醫務界的思想改造是非常必要的。我們要放下專家的架子，在羣衆中改造自己，做一個人民的勤務員。

市衛生工程局、建設局

大力修築道路和下水道

經三反後幹部和工人覺悟提高節省大量財富

【本報訊】本年度全市市政建設工程現正順利進行，已有部分完成。由於受到偉大「三反」運動的教育，參加工作的幹部都注意到精打細算，工人工作積極性很高，並作到了省工省料，給國家節省了不少財富。市衛生工程局、建設局正計劃在這個基礎上開展愛國增產競賽。

今年下水道工程計劃主要是解決二、五、九等區工廠和勞動人民居住地區的排水問題。五區方面，已經動工的有六緯路（自十三經路到新倉庫）、十一經路、十三經路、三號路、五號路，六緯路北段（七經路八經路之間），其中十一經路已在本月中旬完工。這一系列的下水道完工以後，六緯路附近的工廠和市民的排水問題可以解決，無軌電車路線雨後積水的問題亦可解決。

鄭莊子下水道在七月十五日正式動工，這個工人居住區第一條下水道，全長一千三百公尺，它將更進一步改善全村的環境衛生。此外，去年開闢的新倉庫路的下水道溝管也已鋪修完畢。

二區建國道以北地區地勢低窪，積水宣洩困難，去年市人民政府曾經修築了幾條下水道，今年又完成了勝利路（建國道到新貨廠）和新貨廠街（津塘支路到興隆街）兩條下水道。九區在施工中的有新紅橋北街和屠獸場前街兩條下水道。

此外，市衛生工程局的幹部採用革命精神解決個別地區排水問題的辦法，在全市範圍內鋪修三十二條半永久性下水道，現已完工的有二十一條，共長三千六百九十五公尺。加上已經完工的永久性下水道三千一百零九公尺，全市共計完成六千八百餘公尺的下水道。

道路方面，主要是繼續完成新南北幹線道路。九區北營門西馬路的洋灰路已經完工，現在正動手修建南門外大街路面和拆除妨礙交通的鼓樓，完工後，繼續修建衛津街路。全部完工以後，北起京津公路，南通津鹽公路的交通幹線即告初步貫通，對於市內運輸和城鄉物資交流都很有裨益。八區西營門大街（自掩骨會到西營門）是城鄉交通要道，鋪修灌油路的工程在上月底完成。總計到目前爲止，全市共完成的高級路面道路共一萬二千四百餘平方公尺。橋樑方面只完成六區東樓津海橋加寬工程，以便利市區和西南郊的交通；津鹽公路上李七莊橋改修鋼筋混凝土橋的工程也已開始。

上述這些工程都是在「三反」運動勝利基礎上進行的。在「三反」運動中，兩局全體幹部都受到了教育，克服了資產階級思想影響，因此工作積極，實事求是，厲行節約。如下水道的收水井，經過技術幹部根據實際情況重新計算以後，自原來的每二十五公尺改爲每五十公尺距離設一對，根據全市今年修建二十四公里下水道計算，可以節約二億元。此外，過去鋪修下水道時，不論管道粗細，都照例要打「基座」，在施工中認爲沒有必要，所以改爲小口徑管不打基座，而且還保證了質量。十一區南開五馬路的工程中，經過試驗以後，改變了石、砂、洋灰的比例和加寬了鋼筋的距離，在保證質量原則下，預計可以節約二億元。職工們在施工當中，也積極負責的提出一些建議，如在北營門西馬路的工程中，由於職工提出意見，保存了一部分原有的磚基，節省磚石四百方。

除了職工、幹部在工作中積極負責以外，改進操作方法和勞動組織，也是爲國家節省大批財富的原因之一。如在北營門西馬路工程中，加強材料試驗工作，控制了混凝土的質量，減少了洋灰的浪費，全路所用的洋灰完全合乎規定，毫無損耗。建設局在北營門西馬路還採用了流水作業法，分工負責，工人專業，不但提高了工人的技術，還提高了效率，全部工程提前七天完工，節省了百分之五十四的工數。

此外，在工地上貫徹執行民主管理，使技術幹部、行政幹部和廣大職工通過民主管理委員會，緊密的團結起來，領導幹部虛心的聽取羣衆意見，職工意見受到領導上的充分重視，更加激發了職工的積極性，有力的推動了工程的進行。

現在該局正派遣幹部，深入現場，了解操作方法和施工制度等，準備提出行政的增產節約計劃，交給職工討論，然後召開動員會，開展愛國增產節約運動。

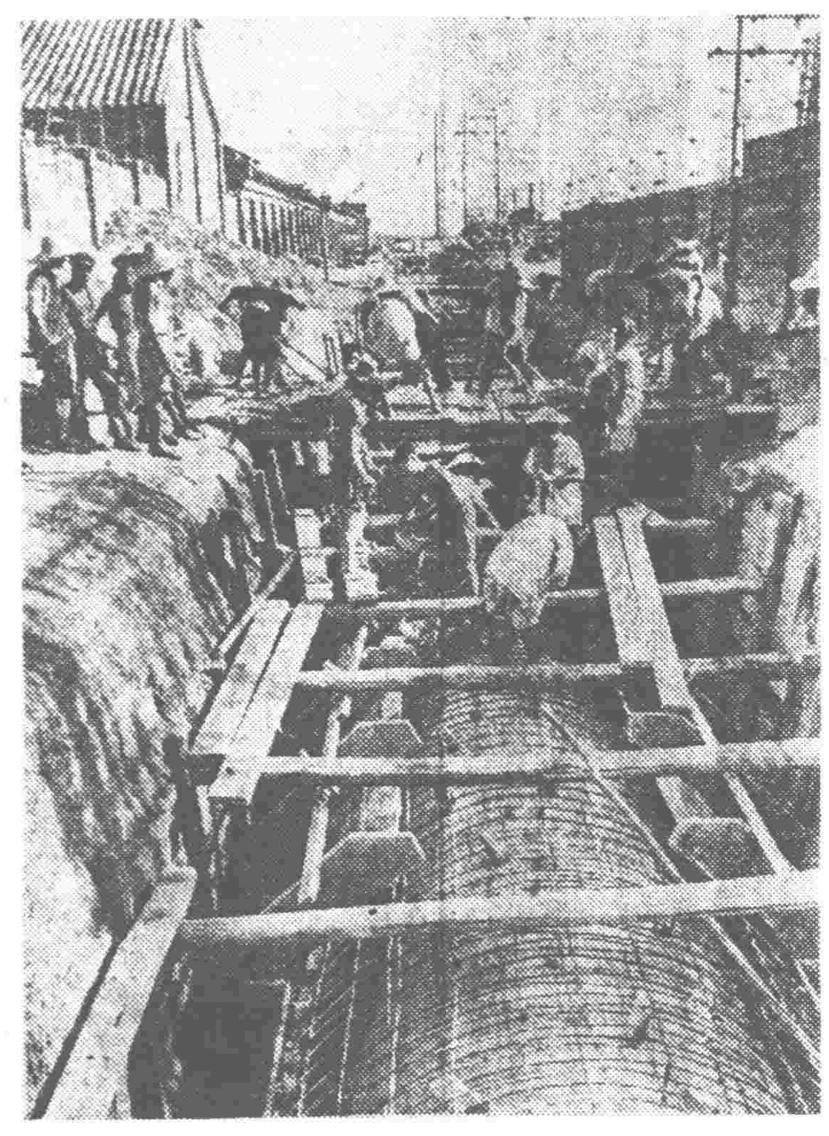

正在施工的十一區南開五馬路下水道工程

中央教育部有計劃地培養工農知識分子

決將工農速成中學附設於高等學校

【新華社北京二十二日電】中央人民政府教育部爲有計劃地培養工農出身的知識分子，使他們成爲國家各方面建設的骨幹，最近決定將工農速成中學附設於高等學校，成爲高等學校的預備班。工農速成中學並自今年秋季開始實行分科教學計劃。

工農速成中學由高等學校附設，並實行分科教學計劃，在設備及教學方面，可得到高等學校的具體幫助和指導；在課程上，可以與高等學校的課程銜接得更爲密切；因而有利於學生集中精力，學好各科基礎的科學知識，以保證「速成」任務的完成。

中央教育部最近已將直屬的北京實驗工農速成中學改由北京師範大學附設，另外又在北京師範大學附設一所工農速成中學。師範大學附設的工農速成中學學生畢業後，將直接升入師範大學，以培養優秀的中等學校師資。

中國人民大學、北京大學、清華大學、北京師範大學等校的附設工農速成中學和北京市工農速成中學最近正在聯合招生。各校今年除大量吸收年齡在十八歲以上、三十歲以下具有相當於高級小學畢業的文化水平，身體健康，思想進步，參加工作有相當年限的工農幹部及產業工人入學外，並將適當地吸收一部分在工作、生產及學習中表現積極的郊區農村青年幹部和做店員工作在三年以上，在「三反」、「五反」運動中表現積極、成績顯著，並有基層工會鑑定證明的青年店員工人入學學習。

北京陶然亭發現戰國時代古墓

對了解古代勞動人民生活有很大幫助

【本報訊】據人民日報載：今年四月中旬至六月底在北京城南疏濬陶然亭葦塘時，發現了戰國時代的古墓和古物，它們對北京歷史的研究又提供了極爲重要的材料。歷史家們可以把北京的歷史追溯到二千三百多年以前了。

在陶然亭第一工區挖湖工程中，在距地面約一公尺到二公尺不等的地層，發現了許多戰國時代的瓦圈井，以亭西最爲密集，相距遠的有二十多公尺，近的僅幾公尺。井內有戰國時代的繩紋陶器、細繩紋陶器和漢陶器。在同一地層還發現漢代磚井，和遼金時代的溝紋磚井。還有遼金的遺址上的許多屋瓦角（北京俗稱走頭無路），其中有兩個造型極精美的羽人（背有翅膀、雞足、獸頭，都是依據中國古代神話而塑製的）。此外隨同出土的還有許多大小不等的石球（據中央文化部社會文化事業管理局第二處王振鐸副處長說，這是古代的砲彈）以及不少宋代的瓷器。在陶然亭第二工區下水道修建工程中，北京市人民政府文物組做了比較細密的發掘工作，發現了兩個戰國時代的古墓和七個漢墓、四個遼金墓。戰國墓在漢墓底下一公尺左右，骨架已散失，陶器也殘破了，其中有紅陶（俗稱魚骨盆）、細繩紋陶器，在一個墓裏還發現一個戰國時代的錢幣（布）。漢墓在遼金墓底下數寸或一尺左右，每墓在頭骨後都安置有兩個鐘形陶壺，一個陶鼎，一個圓底有蓋的陶碗。大都有骨架，有些還有五銖錢。其中有一個漢墓隨同陶器出土的還有漆練一個，銅箭族一個。遼金時代的古墓在最上層，距地面僅一公尺，都是磚砌的，但大多數都已被破壞，只留有墓底。在墓的附近同一地層上有殘破的宋青瓷豆（俗稱供盞）一個，鐵斧一柄，鐵剪一把，殘破的宋瓷很多。還有三個比較完整的戰國時代的瓦圈井，每個相距約二十五公尺到二十八公尺，最完整的一個有十一節，每節高零點七五公尺，井底有戰國時代細繩紋陶器。此外還發現遼金時代的窰一個，裏面尚有草灰，四周的土都已被燒成紅色，窰高約一丈。這次發掘出來的都是古代勞動人民的墓，和古代帝王和貴族的墓不同，它對我們了解古代勞動人民的生活有很大的幫助。

志願軍體育訓練隊

昨與天津大學賽籃排球

男女排球隊均獲勝利籃球敗於津大

【本報訊】中國人民志願軍體育訓練隊籃排球隊應天津大學的邀請，昨日與該校籃排球校隊舉行友誼比賽，志願軍男女排球隊均獲勝利，籃球以四十四比五十五敗於天津大學隊。

志願軍體育訓練隊到達該校時，受到全校同學的熱烈歡迎。球賽開始前，該校黨總支代表印邦炎號召同學要學習志願軍的愛國主義與國際主義精神，鍛鍊身體，準備爲祖國服務。學生會主席曲毓鑫介紹了該校開展勞衛制體育鍛鍊的成績。志願軍隊領隊黎塞同志講話時說：爲了保衞祖國人民的和平與幸福生活，志願軍指戰員將加緊鍛鍊身體，更有力的打擊美帝國主義侵略者。

在球賽中，志願軍隊表演精彩，屢屢引起全場的掌聲與歡呼。志願軍隊的男女排球隊都以二比零獲勝，籃球隊以四十四比五十五，敗於天津大學校隊。（天津大學通訊組）

十區文盲調查統計工作基本完成

【本報訊】十區識字運動委員會及各派出所自六月間成立以來，已基本完成了深入宣傳和文盲調查統計工作。各文會在調查統計工作基礎上，紛紛組織羣衆入學。爲了堅定新班教師教學信心，糾正部分教師存在的對祁建華速成教學法信心不足、精神領會不够等缺點，該區識字運動委員會特於十七日召集全區工人業校、幹部業校、識字班和工農師範全體教師學員舉行動員大會。由區識字運動委員會主委、區長張敏之作報告。並由該區第三羣衆業校教師羅淑銘介紹了自己見習速成法及親身教學以來的一些體會，和自己思想轉變的經過。繼由即將擔任教學工作的工農師範學員謝容武報告了個人對速成法教學工作的保證和信心。通過這次大會，該區教師普遍增強了教學情緒，堅定了爲工農羣衆服務的信心。（十區識字運動委員會通訊組）

進步園地

「可愛的中國」讀後

·華·

讀完「可愛的中國」，真使我感愧交集。

首先是方志敏烈士那種熱愛祖國的偉大情懷感動了我，並給我以深切的教育。他把祖國比做母親，當他看到祖國被帝國主義環攻宰割的時候；看到祖國的兒女受人凌辱的時候；他氣憤得幾乎要放聲痛哭，他不顧一切的在惡魔與劊子手面前高聲喊打。這一聲「打」，不但代表了千百萬中華兒女反抗侵略的聲音，而且是中國人民戰勝敵人，將祖國從魔手裏拯救出來，轉而以自己的智慧和力量，把祖國變爲最出色最美麗最令人尊敬的母親底有力保證。

方志敏烈士不是狹隘的愛國主義者。他熱愛自己的祖國，決不讓自己的祖國被帝國主義所滅亡，決不讓子孫們做亡國奴；但他也尊重別人的祖國。因爲，讓自己令人尊敬的母親與世界上各位母親平等的攜手前進，是他的願望。

方志敏烈士也不是狹隘的民族主義者。他清楚的認識了誰是敵人，誰是朋友；應該愛誰，應該恨誰。他說過：「我們並不是排外主義者，洋人之中，有不少有學問有道德的人，他們同情於中國的解放運動，反對帝國主義對中國的壓迫和侵略，他們是我們的朋友。祇是那些到中國來賺錢，來享福的洋人，却是十分的可惡的。」因爲「他們自認爲文明人，認我們爲野蠻人。他們是優種，我們是劣種。他們昂頭闊步，帶着一種藐視中國人，不屑與中國人爲伍的神氣」。是的，今天的事實正是這樣，除了那些狂妄的帝國主義侵略分子以外，全世界愛好和平的人民，不分膚色，不分階層，不問信仰，都是我們的朋友。

方志敏烈士更憤怒地斥責那些爲侵略者服務的漢奸賣國賊：「他們恭順的秉承惡魔的意旨行事，委曲求歡，醜態百出。他們幫助惡魔來殺害自己的母親，來殺害自己的兄弟。」這些無恥的傢伙，正是反革命匪徒們。歷史已經雄辯地告訴我們：他們已經跟着他們的主子同一命運，在中國人民面前遭到可恥的失敗。

怎樣從帝國主義魔掌下救出祖國，救出我們垂死的母親來呢？方志敏烈士肯定的告訴了我們：「欲求中國民族的獨立解放，決不是哀告、跪求、哭泣所能濟事，而是喚起全國民衆，起來鬥爭，都手執武器，去和帝國主義進行神聖的民族革命戰爭，將他們打出中國去，這才是中國唯一的出路，也是我們救母親的唯一方法。」革命先行者的眼光看得真遠，我們祖國今天所以得救，我們所以能戰勝一切內外敵人，不正是全國人民毫無猶豫地在毛主席和中國共產黨的英明領導下，堅決與敵人作不調和的鬥爭的結果嗎？在今天，情形亦復如此，祇要我們和全世界愛好和平的人民團結一致，堅決鬥爭，我們就必然戰勝帝國主義，保衞世界和平。

「可愛的中國」深深地教育了我。解放前我也熱愛祖國，但我却不知道應該怎樣去愛她。我曾愚昧地幻想着有朝一日侵略惡魔會放下屠刀；賣國賊會良心發現；我就是始終看不見人民的力量，不敢正視革命的道路。解放以後，翻天覆地的偉大變革教育了我，因而逐漸認識到自己的錯誤。但抗美援朝開始時，我乃存在着鄙怯的思想。正如方志敏烈士所說，「祇看到帝國主義的飛機大砲，忘却自己民族偉大的鬥爭力量」。直到中朝人民在偉大的愛國主義與國際主義精神鼓舞之下，狠狠的打擊了侵略者，我才又一次的認識了自己的鄙怯和錯誤，堅定了和平力量必然獲勝的信念。

方志敏烈士預言「中國一定有個可讚美的光明前途」。他相信：「所有貧窮和災荒，混亂和仇殺，饑餓和寒冷，疾病和瘟疫，迷信和愚昧……將來也要隨着帝國主義的趕走而離去中國了。」現在，誠如方志敏烈士所說，我們的祖國不但驅除了一切災難，而且「到處都是活躍躍的創造，到處都是日新月異的進步；歡歌代替了悲嘆，笑臉代替了哭臉，富裕代替了貧窮，康健代替了疾苦，智慧代替了愚昧，友愛代替了仇殺，生之快樂代替了死之悲哀，明媚的花園，代替了淒涼的荒地」。今天，全中國的兒女，在中國共產黨和毛主席的英明領導下，已經把自己親愛的母親——偉大的祖國」美麗的打扮起來了！

偉大的革命先行者、我們敬愛的方志敏烈士生前常常這樣想着：「假使能使中國民族得到解放，那我又何惜於我這一條蟻命！」現在，祖國和它底兒女都已得救，方志敏烈士雖然犧牲了自己寶貴的生命，但我們相信：方志敏烈士是會含笑於九泉的；方志敏烈士熱愛祖國的偉大精神，必然教育着每一個中華兒女去熱愛自己的祖國。

爲人類幸福的明天

——「爲了生命」電影故事

蘇聯醫科大學研究生果列索夫、羅傑特文斯基和別特洛夫參加蘇聯衛國戰爭勝利歸來，一起接受了研究醫治神經麻痺症的光榮任務。他們繼承老教授多年研究的材料和在野戰病院時所得的經驗，尤其想到患者的痛苦，便下定決心，先以兎、狗和猴爲試驗品，進行研究。

他們日夜不息的試驗。到試驗二百一十隻兎子時，意味着明日的成功，爲消磨期待的時間，他們到戲院去看女演員列娜主演的戲劇。在看戲時，三人還不忘研究。第二天，發現二百一十號試驗並未成功，果列索夫和羅傑特文斯基都感到失望，祇有別特洛夫不曾動搖信心。

意志不堅的羅傑特文斯基打算向政府請求退職時，適有一老工人來訪，請他們治療他的患有神經麻痺症的小女兒。這女孩子是在戰爭中被炸傷的。羅傑特文斯基感到責任重大，打消了退職的念頭。這時，政府和他們商量，打算從他們三人裏選一個人到美國去講學。羅傑特文斯基決定去一趟，他認爲到外國去或者會發現成功的捷徑。

別特洛夫出席鄉下的醫學講演會。在路上，遇到一個農婦，她有一個路臂殘廢了的兒子，想找別特洛夫醫治。她將一份眞理報交給別特洛夫，那報上登着偉大領袖斯大林的話：「科學應該萬能。」這增強了別特洛夫的研究的意志。同時，別特洛夫的女友——演員列娜也時常寫信鼓勵他，他們的愛情是建築在彼此關心着的偉大的事業上的。

果列索夫同薇拉結婚了。在薇拉的生日這一天，許多客人慶祝果列索夫與別特洛夫試驗的成功。但是遲來的別特洛夫很不愉快，沒有參加宴會，因爲第一個被施行手術的人有心臟病，在施行手術後的兩個鐘頭便死了。

薇拉埋怨丈夫的失敗，使果列索夫決心放棄研究工作要求退職。相反的，演員列娜却趕來安慰別特洛夫，鼓勵他不要失去研究的勇氣，她十分相信施行手術後死去的人是因心臟太弱的原故。

醫學調查委員會議的結果，准許果列索夫退職，並且證明別特洛夫沒有錯誤，許可他繼續施行手術。

果列索夫夫婦到莫斯科去了。羅傑特文斯基也由美國回來，並沒有找到什麼成功的捷徑，但是，在劇院裏他們却看到列娜主演「丹蘋」的成功。

別特洛夫給老工人的女兒施行手術，殘廢的小姑娘安奴斯卡能够走路了。醫治神經麻痺症獲得勝利了。

在莫斯科的醫學講演會上，別特洛夫從衣袋裏拿出眞理報，他說：

「這張報紙是一個鄉下老太太給我的，這上邊斯大林說的話，作了我們成功的基本條件。我很高興，這世界所需要的，在我們的祖國成功了，但這個成功是我同果列索夫、羅傑特文斯基三個人完成的。」

出席講演會做爲聽衆之一的果列索夫和羅傑特文斯基的愧悔的表情，說明了別特洛夫的高貴的布爾什維克的品質，不僅在科學上獲得了勝利，在新社會的道德上，別特洛夫也放射着燦爛的光芒。

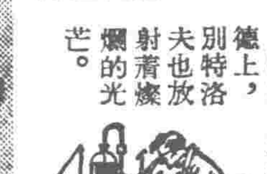

（圖爲青年醫學工作者別特洛夫、果列索夫和羅傑特文斯基正在討論他們的實驗工作）

人民英雄楊連第

張瑋 陶琦 畫

17 雖然敵機不斷來偵察騷擾，但楊連第和他的戰友們終於克服了種種困難，提前兩天把橋修好。大批坦克、大砲、軍用物資源源運往前線。

18 江橋在修好後第四天又被炸了。後方去的軍用物資，前方下來的傷員，一時都無法通過。這時，上級決定趕修一座便橋。

19 敵機天天來炸，但這對於我們的鋼鐵戰士來說是沒有用的，只能更增加他們的仇恨和力量，他們立誓要完成緊迫的搶修任務。

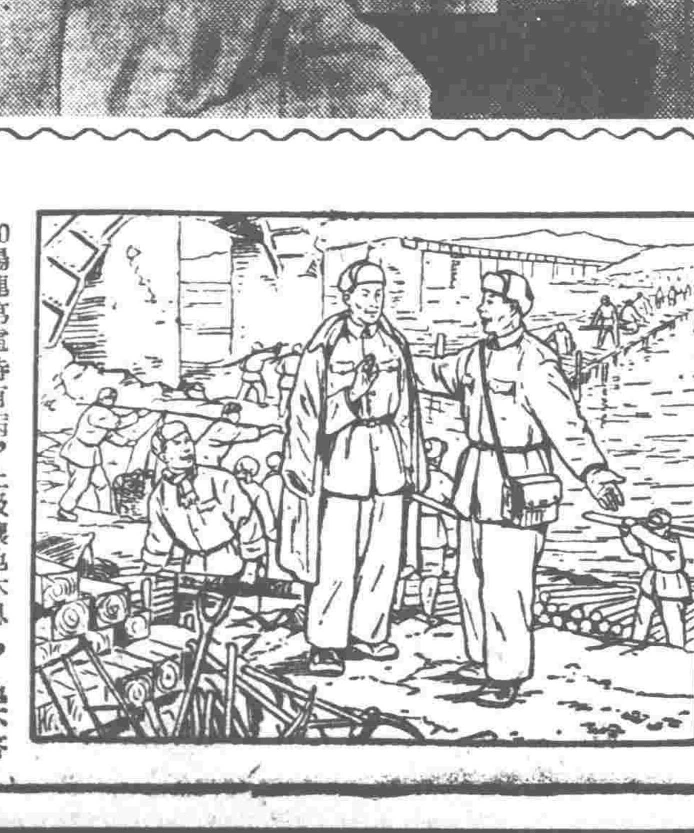

20 楊連第這時有病，上級讓他休息，他不答應。他說：「我不能多幹，可以少幹。」同志們看到他這種堅持工作的精神，勁頭更大了。

（未完）

八區店員工作委員會召開基層幹部擴大會議
交流團結資方搞好業務經驗
並提出六項保證條件向全市店員兄弟挑戰

【本報訊】本市八區工會所屬店員工作委員會，爲了發動店員職工進一步團結資方搞好業務，深入開展愛國增產節約競賽，於本月二十二日召開全體基層工會幹部擴大會議。到會各行業區工委、基層工會主席和基層工會委員共九百餘人。

會上，源順祥雜貨莊、農民貨棧及安達等單位職工代表，分別介紹了各該單位職工在五反後團結資方改善經營、開展業務的成功經驗。源順祥雜貨莊基層工會五反後及時抓住改善經營環節，發動全體店員主動團結資本家，並向資本家進行政策教育，建立了勞資協商會，開展了業務競賽，使營業額大大提高。六月份資方原計劃流水額是三億五千萬元，結果完成了六億零九百萬元。七月份原計劃三億四千萬元，截至二十日已提前完成了任務。該店外勤小組並創造一面「走街」一面進行政策宣傳的方法，扭轉了各交往戶資方消極悲觀的思想。該店在減低商品附加費、節約雜項開支等方面也都有一定成績。農民貨棧職工採作義、安達文具廠工會委員劉振輔也都把本單位職工團結資方、克服困難、搞好生產的經驗作了詳盡介紹。

各行業基層工會幹部聽取了典型報告之後，立即掀起了挑戰應戰熱潮。藥業、食品、貿易貨棧、澡堂理髮、聯合業等行業基層工會幹部一致表示要以實際行動團結資方搞好業務，並通過了向全市店員的挑戰書，挑戰條件如下：

㈠保證鞏固已有的勞資協商會議和業務競賽，使協商會議不流於形式，業務競賽經常化。

㈡保證「八一」以前全區有四百戶建立起勞資協商會議，二百戶舉行勞資座談會，以進一步團結資方搞好業務。

㈢保證在較大競賽單位，做好檢查記錄，統計工作，建立責任制和技術研究會，以改造舊企業。

㈣保證「八一」以前在全區組織一百二十戶商店職工開展愛國增產節約競賽，迎接全國經濟建設高潮。

㈤保證在部分停業或半停業的商店中，工人主動協助資方盡量克服暫時的困難，迅速恢復業務。

㈥保證全區商店店員百分之八十以上都訂立愛國公約。

八區工會副主任龐明德在總結中指出：據統計，全八區目前已有一千零四戶商店的店員訂了愛國公約，有三百二十戶建立了以生產業務爲中心的勞資協商會議，有一百零二戶開展了業務競賽，而且有很多戶店員和資方已簽訂了生產合同。這些事實在八區穩定勞資關係、恢復和發展營業上起了非常大的作用。同時他也指出了一些缺點。例如行業與行業間工作發展不平衡；個別單位的業務競賽和勞資協商會議流於形式等。針對以上情況，龐明德副主任對建立勞資協商會議和開展業務競賽的具體問題作了指示。他要求大家必須認清協商會議的目的是解決勞資雙方在業務中的一些問題，以搞好業務，圍繞這個環節解決其他勞資間的問題。同時他指出在私營企業中開展競賽，同樣也起着加速新民主主義建設的作用。因此，他號召大家在競賽中，應多注意改革舊作風，面向工農，樹立新商業道德，深入產區採購，以減低成本，減低商品附加費。

最後，龐明德副主任對全區店員又提出六項具體指示：㈠應進行廣泛深入的宣傳，教育會員認識勞資協商會議和業務競賽的意義；㈡團結高級店員，發動他們參加競賽，以發揮他們的技能和經驗；㈢樹立旗幟，培養模範，作到及時表揚以推動落後單位，消滅空白點；㈣交流經驗，抓住一點影響全面；㈤作好統計記錄工作，應多用圖表表現成績；㈥應根據「生產長一寸、福利長一分」的原

向西南區百貨公司應戰
西北區百貨公司訂出計劃
全面展開推銷工業品競賽

【新華社西安二十三日電】中國百貨公司西北區公司職工響應中國百貨公司西南區公司提出的工業品推銷競賽。競賽應戰條件是：（一）堅決執行政策、法令和上級指示，貫徹以批發爲主的業務方針，使批發額佔總銷售額百分之七十五，保證超額完成一九五二年銷貨任務，並增產節約六百零五億元。（二）加強政治、業務學習，開展找竅門的合理化建議運動，學習和推廣先進經驗，提高工作效率。（三）保證各種報表、工作總結依照規定按時正確編送，絕不拖延。（四）加強倉庫保管工作，保證人民財產不受損失。

【新華社西安二十三日電】中國百貨公司西北區公司所有分支機構現已全面展開推銷工業品競賽運動。該公司今年銷售任務比去年多百分之一百零四點五。爲了保證完成任務，該公司已和西北區貿易公司簽訂了數目很大的購貨協議，並和西安市各機關、團體簽訂了三十一件供應合同。同時，準備成立「滯銷商品研究小組」，專門爲滯銷商品找銷路。該公司不日且將邀請西安市私營百貨業開座談會，帶動私商開展工業品推銷運動。

稅務局檢查車船使用牌照稅

【本報訊】本市一九五二年度春夏兩季機動車、船，上半年非機動車、船及全年自行車使用牌照稅，已由市稅務局公佈於五月二十一日開徵，至六月十日徵收期屆滿入庫戶數達百分之八十七。該局爲了貫徹稅法及加強管理，自本月二十一日起進行檢查。

各種車、船使用人絕大部分在三反、五反運動勝利的基礎上，認識到遵章納稅是自己應盡的義務，如期繳納了稅款，換領了新牌照。但仍有一部分人觀望、拖延，企圖不納稅而無照行駛，特別是以自行車爲最多，影響了稅負平衡。該局現與公安局交通大隊共同組成「聯合檢查組」，在全市街頭流動突擊檢查偷稅違章車輛。在檢查期間，尚未納稅車輛使用人如能接受檢查人員的說服教育，自動到稅務分局辦理納稅領照手續。除照章補稅外，只依照稅法按應納稅額加徵滯納金，不予處罰。如拒絕檢查，亦不遵章換領牌照者，除補繳應納稅款外，並依照車、船使用牌照稅暫行條例第十五條的規定，處以應納稅額三倍以下之罰金。希尚未納稅領照者，從速到各區稅務分局納稅領照，並望全市廣大人民對偷稅無照行駛車輛，進行檢舉，以維稅法。檢舉人可依法按照罰金提獎百分之三十。（稅務局通訊組）

土產公司扶植烟廠生產
調低許昌次菸牌價

【本報訊】土產公司爲扶植烟廠正常生產，將許昌次菸牌價降低，計許昌上次菸由五千二百元降至四千八百元，中次菸由四千一百元降至三千五百五十元，下次菸由三千元降至二千三百元。津市自三反、五反勝利結束以來，次級烟大爲暢銷，又因各烟廠積極生產，故次菸葉已感供不應求，尤其三千元以內之菸葉更爲缺乏。土產公司將牌價調低後，各廠可以搭配使用，解決了次烟原料問題。另外，本市部分私營烟廠已去許昌、青州等產區採購次菸，合盛等烟廠已由青州運到一批，現仍繼續採購中，津市次菸供應問題，初步已獲解決。（國士，劉學展）

經濟簡訊

津搬運工會劉金標小組訂出增產節約計劃

津市搬運四分會安利裝卸組劉金標小組，找竅門、挖潛力，訂出裝卸大麻增產節約一千餘萬元的計劃，駁倒了搬運工作不能訂增產節約計劃的說法。劉金標小組在裝卸、碼擦工作中，大家共同研究省人、省工的辦法，決定設碼架子和爬頭（慢披），改進工作法。未實行前，十五個人一百三十分鐘完成一個貨位，在實行後，只用十二人一百一十四分鐘就完成了，節省了三個人十六分鐘，工人又省勁又輕快。根據這個方法按土產公司每日進貨量計算，半年可爲國家增產節約一千二百八十四萬一千二百元。（搬運文教部）

東北機器五廠試造完全牙輪自動式立鑽機床成功

東北機器五廠最近試造完全牙輪自動式立鑽機床成功。這種鑽床是依照蘇聯最新式的規格製造的，它的構造極爲複雜，精密度高達千分之二耗，最高速度是每分鐘一千三百七十轉，最慢九十七轉；具有九段變速，八十一種送刀量；鑽小眼特別精密，鑽大眼還能高速切削。這種鑽床是機器製造業、電器製造業和礦山方面所必需的設備，因此這種鑽機的大量製造，對加速我國工業的發展，將有很大幫助。（新華社）

西紡二廠孟天祿創造鋼絲機工作法

西北紡織管理局第二棉紡織廠鋼絲機值車工人孟天祿，學習郝建秀工作法的精神，創造了一套先進的鋼絲機工作法。這一工作法經過試驗，使孟天祿所看管的鋼絲機在五個月中沒有發生任何責任事故；每台鋼絲機出的回花，由每十小時平均九點八五兩降到三點七六兩，最低曾降到二點三兩，創造了西北區的新紀錄。這一工作法在西紡二廠全面推廣後，鋼絲機的責任事故已大大減少；棉條質量較前提高；棉條回花率也比過去降低了百分之六十九。（新華社）

唐山鋼廠爲發展轉爐生產開闢廣濶道路
試驗面吹碱性煉鋼法成功
僅成本一項一年可爲國家節約財富五百億元

【新華社北京二十三日電】唐山鋼廠試驗面吹碱性轉爐煉鋼法成功，即將用這一方法大量生產。這在中國煉鋼生產方法上是一個創造性的試驗，它爲我國在某些特定地區和特定條件下發展轉爐生產，開闢了廣闊的前途。

唐山鋼廠過去曾用過電爐煉鋼、酸性轉爐及雙聯煉鋼等方法進行生產，但都因爲成本太高及原料的限制不能充分發揮設備能力。一九五〇年冬，唐山鋼廠的工人、技術人員和領導幹部爲了克服當時煉鋼方法上所遭遇的困難，曾參考一些書籍、雜誌，根據工廠的具體情況，要把這個新方法試驗成功；後經中央重工業部鋼鐵工業局的批准和支持，在一九五一年八月開始進行試驗，到今年六月止共經十一個月，吹煉一千多爐，完全證明這個方法能夠大量生產。試驗中，在技術上曾碰到不少困難，但由於廠內共產黨組織和行政方面的正確領導以及工人和技術人員的密切結合，都獲得了解決。

面吹碱性煉鋼法的試驗成功，使唐山鋼廠的產量較電爐雙聯煉鋼法增加二倍多，成本較電爐雙聯煉鋼法減低百分之十四點六，較酸性轉爐減低百分之六點八六。該廠今後正式大量生產時，如能充分發揮設備能力，和電爐雙聯煉鋼法比較，僅成本一項一年便可爲國家節約財富約值五百億元。

利用一般碱性平爐煉鋼所用的生鐵，直接吹煉成鋼，是中國冶金界多年來所尋求解決的問題，現在已由面吹碱性轉爐煉鋼法的試驗成功獲得了解決。因此，面吹碱性轉爐煉鋼法的意義還在於：使國內目前設有小轉爐的工廠獲得了生機，不再因沒有低燐生鐵在生產上受到限制。在國內若干礦碳含燐成份適合於這種煉鋼方法而又迫切需要增加鋼的產量或鋼材的地方（特別是某些邊遠地區），採用這個新的煉鋼方法，更能以投資少、建設時間短和設備簡單的優越條件，得到迅速的發展。這個新的煉鋼方法也可以部分地解決目前國內煉鋼時廢鋼缺乏的問題。

唐山鋼廠的領導方面現已運用郭瓦廖夫工作方法，把各個先進小組關於面吹碱性轉爐煉鋼法的經驗集中起來，初步製訂了一個操作規程，準備在該廠使用這一煉鋼法大量地生產。如果在技術上根據蘇聯專家的建議繼續改進下去，將來在國內還有可能生產出其他用途更廣、質量更高的鋼材。

中央重工業部鋼鐵工業局特通報全局予以表揚唐山鋼廠的這一成就，並決定給以物質獎勵。

滬私營工商業走向新的繁榮
這是國營經濟部門擴大加工定貨、大量投放、正確執行交流政策以及職工努力的結果。

上海私營工商業在「五反」運動勝利結束的基礎上，已經全面地活躍，並開始走向新的繁榮了。

目前，上海私營工商業除了若干不合時代需要，或由於本身組織經營等問題尚感困難外，都獲得顯著的好轉。工業生產以至商業市場一般都較五反運動期間有顯著的恢復，若干行業的生產與營業甚至已超過了去年同期的數量，因之出現了今年淡季比去年旺季到來之前還要活躍的氣象。

表現在工業方面的，是開工率的提高與生產量的增加。已經走向計劃生產的棉紡織業，合營和私營廠開工錠數續有增加，在三月份，產紗量就已較一月份增加了百分之十九點六；染織業五月份的產量，較三月份增加了六、七成，估計六月份的數字將超過去年同期，色織部分五月份的數字就已比去年同期增加一成。正值淡季的內衣業，所有大中型廠以及參加聯營組織的廠都已開工生產。因之，每月自營部分實購棉紗急劇增加，六月份的購紗數字較二月份提高了幾近九倍，較去年同期也超過了百分之五十左右；七月份的計劃購紗數量又較六月份實購數增加一倍以上。毛巾被毯工業的大型廠如萃衆、太平洋、民光等廠都已開足日夜班，據估計六月份產量較五月份可增加五分之一左右。該業一向感到困難的木機廠，自六月份起也已能維持生產。針織工業電機組五月份產量比去年同期增加百分之十，六月份則比去年同期增加百分之五十。絲織工業七月份開工廠數，比「五反」期間增加了一倍以上。

造紙工業七月份的產量估計可超過去年最高的月產量，新設的大東造紙廠已正式出紙。染料工業估計生產百分之六十以上的硫化元產量，五月份較四月份增加兩倍左右，較去年同期則增加兩倍半；七月份的計劃產量更較四月份增加約四倍。搪瓷工業六月份開工率比「五反」期間提高了百分之五十，與去年同期相比，也超過了百分之二點五。

五金工業在「五反」期中生產大都停頓，現在一般都已恢復、好轉。該業建築五金組、支頭爆絲組、搬紐組等，都呈現了產不應銷的現象。

屬於產品旺銷季節或者原料供應旺季的工業如肥皂、製藥、麵粉等，產銷情況好轉更爲顯著。第二季度的香皂產、銷量均較去年同期增加百分之三十以上，洗衣皂銷量也增加百分之三。製藥工業包括中小型工廠在內，一般均產銷兩旺。如屬於小型的美優製藥廠，去年旺季最高一個月的營業額是一億五千萬元，今年七月的上半個月營業額即達二億元左右，代表中型廠的優生化學製藥廠，六月份的營業額也超過去年最高月份的一倍。麵粉工業二月間幾乎完全陷於停工狀態，三月份起，開工率即由百分之二十五增加到六月份的百分之五十，七月上半個月已全部開工。

表現在商業方面的，是市場的活潑和營業額的增加。市場交易額以本年六月與二月比較：棉紗增加兩倍；棉布增加三倍以上；麵粉增加五成多；糖、油等增加三成到四成；化工原料增加最多，有高達十倍的。

估棉布商業很大比重的三大祥棉布號，六月份的營業額比三月份增加百分之八十到九十；七月下旬棉布業九家中型商店的營業額，也比六月下旬增加百分之三十四點三。永安、大新、先施三大百貨公司自四月份起營業額也逐月迅速上升。永安公司六月份營業額比五月份增加百分之五十，比三月份增加了一倍以上；大新公司六月份營業額比五月份增加百分之二十一點三，比三月份增加百分之六十二點八；先施公司六月份營業額比五月份增加了百分之六十二，比三月份增加了百分之六十點四。

各土產行業在參加了華東區城鄉物資交流大會後，一面貫徹實事求是的精神，主動地與銷方聯繫，履行合同；一面積極籌劃資金，下鄉收購農業副產品。各業七月上旬向市工商局申領採購證有九百餘張，下鄉資金總額達七百八十七億六千萬餘元，與六月下旬相比，增加百分之七十二點四。海北產業全業有五分之一會員展開了下鄉收購業務，七月上旬下鄉資金總額爲六月份全月百分之七十一；比五月份全月增加百分之四十一。該業十家典型戶七月上旬的營業額比六月下旬增加了百分之三十八。

非常明顯，上海私營工商業得以迅速的好轉，完全是由於國營經濟的領導，大量投放、交流政策，以及工人階級的努力的結果。

首先是國營經濟部門擴大加工定貨的扶植。上海私營工廠與國營企業發生加工定貨關係的，去年只有三千多家，今年已擴大到七千多家。加工定貨的擴大，不但使大中型廠能正常生產，同時也使各業的中小型廠都直接得到了扶助，如染織工業的代織代染，就五月份與二月份比較，已增加了百分之五十。還從未獲得照顧的色織丙組，在五月份也接得佔生產量百分之二十九的加工任務。原來該組兩百餘家廠都無法支持，而現在已有一百五十餘廠參加了加工生產。同樣的情形，毛巾被毯業從六月份起已獲得佔產量百分之八十的加工定貨，這一合約簽訂至本年十二月份止，因之使該業下半年的生產全部穩定下來。

加工定貨的擴大，不僅直接地使私營工商業獲得恢復，並使私營工商業走向發展。由於國營上海化工公司對染料部分的投放金額較「五反」前增加了兩倍左右，因之染料工業獲得全部加工的染料由一種增加爲五種，獲得加工的廠由兩家增加到二十家以上。特別是佔該業產量百分之六十以上的硫化元全部接受加工後，不但完全改變了過去硫化元淡季停工的現象，並使私營染料工業有力量去發展雜色染料。如全國最大規模的中國染料工業公司已創製了多種合乎國際標準的直接性染料，華元染料化工廠也正在籌建一個生產染料原料的工廠，進一步發展染料工業的生產。造紙工業的生產由百貨公司全部作爲定貨，初步合理地調整了各種紙張成本和利潤後，進而實行專業分工，使造紙工業有計劃有組織地走向發展。棉紡工業的穩步前進與麵粉工業的開工情況直線上升，可以說完全是由於國營經濟部門有計劃有步驟的扶植的結果。

其次是交流政策的正確執行。華東區城鄉物資交流大會是「五反」運動後第一次經濟大活動。通過這次經濟大活動，解決了滯銷工業品的積壓，充裕了流動資金，擴大了商業的交易面，完全消除了市場呆滯現象。特別是一般中小型廠，由於滯銷品的銷售，克服了淡季的困難。如內衣織造業原預定停工的廠，都因而維持了生產。絲織工業在此次交流大會之前，由於市場呆滯，售價低過成本，在交流大會中糾正了殺價現象以後，產品已經有利可圖，大路貨被面、花巴黎緞等，據稱已可獲利百分之十。搪瓷工業在交流會中推銷了大量的次貨之後，資金大見充裕。五金工業各組在交流前是很困難的，通過交流，自銷與定貨兩旺，正如該業人士說：「小廠問題大都解決，鑽鑽頭又可敲起來了。」此外如熱水瓶工業、刀剪業、家用化學業、文教用品業等，均因交流而解決了問題。

由於交流，同樣的使商業也打破了幾個月來的呆滯局面，這特別表現在各土產行業下鄉資金與營業額的增加方面。因爲交流活潑，市場活躍起來，最近還在交流大會期間未曾成交的油墨、油漆、鏈紗綫等，也開始勤起來了。

國家銀行配合加工定貨與物資交流，擴大貸款業務，也是促進私營工商業好轉的一個重要因素。除了幫助私營工商業完成繳稅任務，維持了工業生產，並爲其建立財務制度外，又舉辦小額貸款，使一般中小型工商業與手工業都呈現了活躍。單就物資交流的押滙業務說，人民銀行上海分行在六月份共做了進出口押滙一千九百八十八筆，就比五月份增加了四十六倍。進押金額比五月份增加了一六二倍，出押金額增加將近百倍。到六月底止，已做了進出口押滙近二千戶，還有大批預約押滙正在陸續進行。此外利率降低，又給私營工商業減輕了財務負擔。

最後必須指出：私營工商業的迅速好轉也是與職工的努力分不開的。「五反」以後，職工政治覺悟提高，發揮生產積極性，主動團結資方，一般都由工會提出合理化建議成立了各式各樣的領導業務的組織，使企業好轉迅速並且鞏固起來。如張球百貨業的永安、大新、先施三大公司，就由職工的建議，延長營業時間，爭取了營業額的增加。棉布業信大祥職工經常舉行營業員、進貨員聯席會議，傳達銷售情況，來爭取營業額的擴大。（本報上海通訊）

行情表

日用品零售價（7月23日符號⊖者係減價）零售公司牌價

品名	單位	價格
利字通粉	斤	[illegible]
恒字通粉	斤	[illegible]
東北玉米麵	斤	[illegible]
北河大米	斤	[illegible]
小站小米	斤	[illegible]
北河生鹽	斤	[illegible]
食油	斤	[illegible]
花生油	斤	[illegible]
香油	斤	[illegible]
蘇北煤	斤	[illegible]
東北小米	斤	[illegible]
開灤煤球	斤	[illegible]
煤原煤	斤	[illegible]
門頭溝塊煤	斤	[illegible]
五福細布	尺	[illegible]
金錢青布	尺	[illegible]
新華藍布	尺	[illegible]
瑞光年紅布	尺	[illegible]

市場零售價

品名	單位	價格
玉米麵	斤	[illegible]
稻米	斤	[illegible]
小米	斤	[illegible]
利字粉袋		[illegible]
恒字粉袋		[illegible]
土豆	斤	[illegible]
茄子	斤	[illegible]
大蔥	斤	[illegible]
豬肉	斤	[illegible]
牛肉	斤	[illegible]
羊肉	斤	[illegible]
河刀魚	斤	[illegible]
青蝦	斤	[illegible]
雞蛋	個	[illegible]
香油	斤	[illegible]
煤球	斤	[illegible]
洋鹼	塊	[illegible]
紅高樂紙烟	盒	[illegible]
烟斗紙烟	盒	[illegible]
天津保險火柴	包	[illegible]
雙貓男襪	雙	[illegible]
龍鳳女襪	雙	[illegible]
麻雀毛巾	條	[illegible]
五福白布	尺	[illegible]
太平洋藍布	尺	[illegible]
本地白糖	斤	[illegible]
棉赤紅糖	斤	[illegible]
零售水價 擔自取，工人送		[illegible]

外滙牌價
英、港、澳、新、印、瑞士、巴基斯坦、緬甸、印尼各匯買賣價 [illegible]

金銀牌價（七月二十四日）
黃金（兩）[illegible]；甲類銀元（元）[illegible]；乙類銀元（元）[illegible]；白銀（兩）[illegible]

內匯（中國人民銀行七月二十四日匯率，每千元）
北京、上海、漢口、重慶、西安、廣州、瀋陽 [illegible]

利率
人民銀行存款利率：同業存款、金融定期存款、定活兩便、存款 [illegible]；放款：工礦、交通、衛生、文教、農業、商業等 [illegible]

糧油（七月二十三日）
特利字通粉、利字通粉、恒字粉、綠字粉、建字粉、紅字粉、小站大米、南方大米、燕湖小米、北河玉米、沙河玉米、康莊玉米、東北玉米、東北紅糧、東北元豆、東豐玉米、田家菴紅麥、本地秫米、唐山毛豆、御河吉豆、北河元豆、江米、米渣、南米、稻米等 [illegible]

紗布
紗布交易所開價：藍鳳、藍虎、三支藍鳳、棉紗、棉布等 [illegible]

茶葉（天津茶業公司牌價）
[illegible]

皮張、羢毛、西藥市價、國藥、山貨、紙烟、雜貨、五金、化工、顏料、水產、煤油市價
[illegible]

☆工業器材牌價（天津工業器材公司掛售）
[illegible]

交通電訊
[illegible]

▲中國醫藥公司牌價
[illegible]

今日「分」值 二、二八八・〇〇元
勝利折實公債 七月下旬牌價 二四、四〇三・〇〇元
財政米價 一、〇八七・五〇元
今日折儲牌價 五、九二四・〇〇元

廠盤

中央重工業部鋼鐵工業局 天津鋼廠
品質精良 規格準確 歡迎訂購 手續簡便
產品名稱：鍍鋅鐵絲各號、鍍鋅刺鐵絲、黑鐵絲、鋼絞線、鋼絲繩（礦山用機械用船舶用）、平頭木螺釘、洋釘、各種鋼鑄件
營業處：天津十區保定道65號 電話：3 5636 4037
代銷處：天津信託公司・（新）中原公司

影劇分類廣告
電影：為了生命（蘇聯影片）；少年游擊隊；科學短片；由今天起全市頭輪影院加演 夏伯陽（預告片）
京劇：大舞台 文天祥；共和（早場）文天祥；新華 王寶釧
話劇：天津人民廣播電台今日廣播要目；小劇場 龍鬚溝
曲藝：紅旗 工人新村；新中央 長城
越劇：天華景 玉面金鑰匙
歌劇：中國 劉胡蘭（天津人民藝術劇院演出）

置產聲明；股權證書聲明作廢；遺失；歇業

訂閱本報 請撥電話 2.5145 4108

波蘭共和國總統貝魯特 關於波蘭憲法草案的報告（摘要）

【新華社北京訊】據塔斯社華沙二十日訊：波蘭制憲委員會主席、波蘭共和國總統貝魯特十八日在波蘭議會會議上作了關於波蘭共和國憲法草案的報告。摘要如下：

貝魯特

根據去年五月二十六日議會通過的「關於擬定與通過人民波蘭憲法的程序」的制憲法，成立了制憲委員會。委員會受託制訂憲法初步草案。根據去年五月二十六日的制憲法制訂的憲法初步草案曾經進行全民討論。全國公民普遍參加了討論。全國討論憲法草案的大小集會達二十萬次以上，參加的人數超過一千一百萬。在討論憲法草案的過程中，將近一百四十萬公民發表了意見，二萬五千多公民提出了書面意見。這些書面意見中共包括二千八百二十二件修正案。制憲委員會總結全國人民討論的結果，肯定它所制訂的憲法草案受到我們千百萬人民充分的贊成和支持。在向議會提出的憲法草案定稿中已考慮到一些修正，制憲委員會經過討論後，認為這些修正都是正確的。

為什麼現在這種形式和內容的波蘭憲法草案，直到立憲議會成立的末期，即到一九五二年才交給立憲議會討論而不在五年以前立憲議會成立的初期交付討論呢？這是有充分理由的。憲法應當是已經完成了的、作為一個國家之社會結構的基礎的社會，政治、經濟各方面改革的總結、平衡和結果。自從勝利的蘇軍把波蘭從希特勒魔爪下解放出來以後，波蘭勞動人民進行了激烈的階級鬥爭，人民政權依照這種鬥爭制定了相應的法律。這類巨大的法律措施有：一九四四年九月六日頒佈的土地改革法、一九四四年九月十一日關於一些人民委員會的組織和活動的法律，一九四六年一月三日關於將國民經濟主要部門收歸國有的法律等。在最高國家權力機關的組織與結構方面，在第一段時期，基本上是保存了一九二一年的憲法所規定的體系，但是作了很重大的改變。根據一九四六年六月三十日的全民投票的結果，廢除了資產階級的兩院制，建立了如一九四七年二月十九日頒佈的「憲法」所規定的、新的國家權力機關。對於我國經濟發展的性質和速度，對於我國的工業化，下面兩個法令具有決定性的意義：第一個就是關於復興國民經濟三年計劃的法令，這個計劃，我們已經提前兩個月完成；第二個就是關於在新的技術基礎上改造我國經濟的六年計劃的法令，我們把這計劃叫做在波蘭建設社會主義基礎的計劃，在這計劃的執行期間中，我們一般說來是一年年地相當多地超額完成了我們預定的任務。

因此，目前這個憲法草案，就是以我國勞動大衆在波蘭民族解放委員會成立以來的八年中在經濟、政治和社會等方面取得的勝利和成就為依據的。這個憲法草案，是新的政治關係的表現，是人民政權本質的表現，這個政權創建了我們人民民主的國家，鞏固了它的權威、力量和制度，把公民的民主權利和自由固定起來，同時也把公民的義務固定起來。目前這個憲法草案，依據着我們已經爭取到的並且固定了的新的經濟關係，新的階級力量對比這種鞏固的基礎，有着已經爭取到而且在我們當前社會生活中事實上已經存在的現實作為其鞏固有力的基礎。

這是一種怎樣的現實呢？我們在過去五、六年間的現實如何，又朝着怎樣的方向變化的呢？我這裏只打算提出在我們社會主義建設方面最本質的數字統計材料。我們實行計劃經濟，已經快有六年了。在一九四七年，即三年計劃的第一年裏，除農業之外，各部門勞動者的人數增加到三百十八萬人。而在今年已增加到五百三十四萬人，也就是說幾乎等於戰前數字的兩倍，比一九四七年的數字大百分之六十八強。我們今天的社會主義工業，就工業化的程度來說，正逐漸變成具有新技術裝備的新式工業，因此勞動生產率也比以前高得多。假如我們把一九四六年各大型和中型社會主義工業的工人數目指數和生產數量指數定為一百，那麼在一九五二年裏，工人數目指數增加到一百八十八，而工業產量指數卻增加到了四百五十，也就是說今年每一個人的生產價值，按價格來計算，幾乎為一九四六年的二點五倍。我國社會主義經濟部門生產量在國民收入中所佔的比重，一九四六年是百分之四十五點五，一九四七年是百分之五十點四，一九五一年就達到百分之七十二點四，而在本年內，按照計劃，應該達到百分之七十六點二。社會主義工業部門產量在工業總產量中的比重，一九四六年是百分之八十六點三，一九四七年是百分之八十九點四，今年將要達到百分之九十九點六，也就是說可以認為我們的工業中幾乎已經完全驅逐了資本主義的因素。

我們的貿易也是朝着這個方向發展的。在農業上佔優勢的是個體小農經濟。然而就是在農業方面，社會主義成分的比重也是迅速增長着。一九四六年社會主義成分在農業生產總價值中佔的比重剛到百分之二，一九四七年則達到百分之五點三，一九五一年是百分之十二點二，今年則將要近乎百分之十六。農業中社會主義成分和六年前比較起來增長的速度究竟如何，下面的指數可以證明：如果拿一九四六年農業中的社會主義成分的生產作為一百的話（當時社會主義成分只有國營農業），國營農業的生產指數在一九四七年已經增加兩倍多，即達百分之三三九，一九五一年連同農業生產合作社的生產共達百分之一二六四，依照計劃，今年將達百分之一七八一，這就是說在六年中幾乎增加了十七倍。毫無疑問，憲法草案第九條和第十條規定的原則將推進農業合作社運動的發展。我用數字說明的變化不僅有量變的性質而且有質變的性質。自從波蘭勞動人民當了主人以來，波蘭的經濟已經發生了根本的變化。今天我們全部國民經濟都是為他們的需要、他們的利益、他們力量的鞏固、他們的將來的建設而服務的。這就是最本質的東西。作為憲法草案的基礎的正是這個最關重要的真理。這個真理貫穿着它的整個內容。

人民國家的根本法不同於資產階級的憲法，它不單是宣佈公民權利和民主自由，而是保證這種權利和自由。波蘭共和國的憲法草案完全符合這個基本原則，因為公民權利和民主自由的強大可靠的支柱是我們的社會經濟改造以及我們政權的人民性質和波蘭工人階級在這個政權中所起的先鋒的領導作用，在新的社會主義和社會制度的建設中，工人階級永遠堅定地捍衛它與勞動農民這個基本羣衆結成的持久聯盟。人民政權和國家的鞏固，它的實力和主權的加強，是實現勞動者的廣泛民主權利的可靠保證。最廣大的羣衆得以監督和參加各級人民政權機關的活動，以及這些機關跟城鄉勞動者的實際聯系也是同樣重要的保證。這個原則充分表現在憲法草案中。

人民政權所實行的限制和排斥資本主義因素和消滅一切形式的剝削的堅定不移的政策，跟有計劃地發展作為整個國民經濟基礎的社會化的生產部門是密切聯系着的，跟在新技術基礎上迅速使全國工業化的政策是密切聯系着的，而工業化同時也是提高農業水平和鞏固我國國防力量的條件。在工農友愛合作的基礎上經常加強城鄉之間的經濟聯系，是這個政策的堅固的支柱。人民政權保證給勞動農民的個體經濟以幫助和保護，並且特別支持日益發展中的農民自願組合這種更高級而對農民也更有益的集體經濟形式。

憲法草案承認並保護農業經濟和手工業經濟的私有權，一如全體公民的私有權一樣；並保障其繼承權。根據憲法，一切公民均應特別關心並保護全民財產。

社會制度的基礎是勞動。憲法草案第十四條規定：勞動在波蘭人民共和國是衡量功績和義務的尺度，同時也是每一個公民的光榮職責。這一條說：「先進勞動者應受到人民普遍的尊敬。」我們的任務是利用憲法這些條款的巨大教育意義，同時向勞動羣衆說明「各盡所能，各取所值」這個原則的社會主義性質。

憲法草案在國家權力機關和國家管理機關的結構上，對現狀作了重大的改變。這個改革改變了國家權力機關的結構，以密切它們之間的關係，使之更加深刻地民主化，即取消人為的違背民主原則的立法、行政、司法三權分立。新憲法草案消滅了國家權力機關原先存在的資產階級舊殘餘，給自下而上的一切政權機關以統一的性質，根據吸引最廣泛的勞動羣衆參加管理國家這一社會主義民主的基本原則，發動羣衆進行監督，使它們之間的關係更加密切起來。根據新憲法，一切政權機關均由選舉產生。

憲法草案規定公民基本權利和義務的第七章在全民討論期間引起了最大的興趣，同時也獲得普遍熱烈的贊成。制憲委員會在制訂憲法草案的整個過程中，始終遵循着社會主義民主主義的原則。我認為正是因為這個主要原因，所以勞動大衆在全國討論波蘭共和國憲法草案的時候立刻就認為並且感覺到這個憲法是自己的作品。

波蘭共和國憲法草案不僅在國內、而且也在國外，不僅在我們的朋友中、也在我們的敵人中引起紛紛討論。各國資產階級報紙又在像它們以前談論其他人民民主國家的憲法一樣，冥頑不靈地硬說：這僅僅是一篇不會兌現的宣言而已。這種論調特別表現在談論關於公民權利的一章上。對這種論調首先可以拿這種論調不過是空洞的廢話來回敬，而事實則是：

（一）公民的勞動權、工作權可以由我們的失業現象已經完全消滅這件事證實，而在資本主義國家內卻完全不是這樣；

（二）幾年來，波蘭的體力和腦力勞動者每年都毫無例外地享受着公民休息權和工資照付的休假；數十萬勞動人民都在享用療養院、休養所，享受着旅行遊覽等權利。資本主義國家的工人階級照例是沒有這種權利的；

（三）波蘭全國完全由各企業支付的普遍的社會保險這一事實證明了公民享有保健權，這也是資本主義國家所絕對沒有的；

（四）公民有享受教育權，這可由全國城鄉兒童普遍受着義務教育的事實證明，而下列數字也可以說明這一點：有三百二十一萬兒童在小學裏學習，二十三萬五千人在中等學校學習，將近五十八萬人在職業學校學習，高等學校的數目也同樣增加了，一九三八年共只二十七所，一九五一年已增到三十二所，學生數目也由四萬八千人增到十三萬四千人。最後，還有一件事實可作證明：有將近三十二萬五千個中學、職業學校和高等學校的學生在領着國家的助學金；

（五）圖書館、博物館、戲院、文化宮、電影院和俱樂部的分佈網不斷地擴大，保證了公民享受文化成果的權利。目前，這些文化機構的數目超過戰前許多倍，並且大大超過許多比波蘭大得多的資本主義國家；

（六）婦女有各種權利，她們享受着完全平等的待遇。這一點從憲法規定的各種保障中可以得到證實，而且也早已付之實行了。婦女被提拔擔任領導職務的越來越多，而最值得一提的是政府對母親和嬰兒不斷地關懷，這可由下列事實看出：新生嬰兒的死亡率比戰前減低了百分之二十七，兒童死亡率減低了百分之四十——七十（死亡的原因有的是器官損傷，有的是腸胃病及其他內臟病和小兒病），城市產婦死亡率比戰前減低了百分之八十七，在鄉村則減低了百分之七十三。所有這一切都是由於對母親和嬰兒的醫療幫助增加，托兒所、幼兒園和產科醫院的增加。人口的自然增殖率在一九三八年為每一千人十點七人，到一九五〇年上升至十九人，即比戰前的增殖率上升了百分之七十八。波蘭的統計從一九四八年起從來沒有見過人口自然增殖達到這麼大的數字。人口自然增殖一方面是由於出生率的增加，另一方面則由於死亡率的減低。這兩種現象，無疑問是我國經濟、社會改革的結果，而勞動人民的生活水平上升和國家對居民保健事業的關懷是其中決定性的因素。

波蘭法西斯主義的餘孽、被歷史譴責的貴族和資本家政府的代言人、前途渺茫的不要祖國的世界主義流亡者——美國僱傭的這羣吵吵嚷嚷的傢伙們，都異口同聲地說我們的憲法草案是蘇聯憲法的仿製品。這只表明美國聽差的偽善和愚蠢。像我們這樣一個正在建設社會主義的國家，利用社會主義已經勝利的國家所擁有的偉大經驗，這是完全自然的事。

可是，我們的憲法是從波蘭土地的深處、從波蘭人民的鬥爭中生長出來的，它實現了波蘭人民世世代代的願望，繼承並發展了我們可以自豪的波蘭人民最先進的傳統，這些也是無可爭辯而明顯的。民族的、人民的波蘭憲法之所以有可能制訂，完全是因為人類的歷史已經發生了轉變，而偉大的十月社會主義革命就是這個轉變的開始。每個正直的人都很清楚：蘇軍的擊潰希特勒侵略者，給我們取得獨立、給人民取得政權、給人民戰勝資本主義剝削和腐朽的力量創造了條件。憲法草案的序言說：「我們依據着波蘭和國際工人運動的革命成果，依據着蘇維埃社會主義共和國聯盟——第一個工農國家——無往不勝的社會主義建設所產生的歷史性經驗。」我們利用着蘇聯人民的經驗，他們像兄弟一樣向我們介紹他們在工業、技術、農業、保健、深刻人道主義的藝術和先進科學各方面所獲得的成就，我們因此而感到自豪。同時，我們也深刻地研究我們的歷史，將其加以批判地分析，吸取對今天和未來的啟示。

波蘭共和國的憲法不僅將鞏固我們的成就，並且也為社會主義的完全勝利鋪平道路。波蘭共和國的憲法將證明我們人民的偉大，證明工人階級和工農聯盟事業的勝利。波蘭共和國憲法——經議會通過後，就將成為我們人民爭取我們祖國——波蘭共和國的繁榮和壯大的鬥爭中的利盾和武器。

在德國統一社會黨第二屆代表會上 烏布利希的報告摘要

（續昨）

烏布利希接着詳細地談到波恩政府和西方各國簽訂單獨軍事條約所產生的經濟後果。他繼續說：美國統治集團認為西德帝國主義是歐洲資本主義國家中最富侵略性的力量，因此，準備對它特別垂青。……單獨條約和西德軍國主義的侵略性將使資本主義國家間的矛盾尖銳化。法國、比利時、荷蘭、意大利和英國的人民不願為了美國的侵略目的，更不願為了德國軍國主義者的復仇要求而參與衝突。

烏布利希繼續說：德國大資產階級的壟斷資本力量和美帝國主義狼狽為奸，可是大部分中小資產階級卻參加了民族解放鬥爭，反對外國佔領者及他們的波恩走狗。

烏布利希繼續說：西德人民反對美、英、法三國佔領者、反對實行「一般性條約」、爭取締結和約的民族解放鬥爭是符合他們的切身利益的。民族解放運動已經獲得了一系列相當大的成就。烏布利希並舉例說：九百餘萬西德居民不管阿登納政府的恐怖手段，在民意投票中表示反對軍國主義化，贊成締結和約。

烏布利希繼續說：我們將繼續執行我們爭取締結和約的政策，並認為蘇聯政府照會中建議的和約原則是團結德國一切和平力量的原則。我們堅持我們的建議，主張東西德代表舉行全德會議以準備全德國民議會自由選舉及締結對德和約。我們告訴資產階級的政客們，我們準備按照西德現在和將來對美、英、法諸國奴役西德的政策進行反對的程度，進行親近西德和支持西德的工作。由於單獨條約，西德勢必變成美國在歐洲的主要軍事跳板。因此，為了保衛祖國，除德意志民主共和國的和平政策外，必須建立武裝部隊。建立民族武裝部隊會給西德的人民運動以強力的支持，並增加他們為推翻波恩附庸政府而鬥爭的勇氣。

烏布利希在分析德國社會民主黨的情況時指出該黨目前的危機。他說，這個危機在於：該黨大部分黨員在最近幾個月的罷工和示威遊行過程中明白表示，他們要求堅持不渝地實行為保衛勞動人民利益而積極鬥爭的政策，他們知道，西德的軍國主義化和單獨條約會加強工人階級的敵人在西德的陣地；他們知道，對共產黨員採取恐怖手段後，工會的權利也將被剝奪。但是一小撮右翼社會民主黨的頭子卻和這大多數的德國社會民主黨員站在對立的地位，他們已經和資產階級妥協，加入了美、英、西德帝國主義的陣營。

烏布利希說，對西德局勢加以估計後便可以看出來：求生的道路只有一條，那就是在民主德國全國陣線領導下展開民族解放鬥爭。

烏布利希接着闡述了自從光榮的蘇軍摧毀了希特勒法西斯統治以後，東德社會和經濟發展的主要階段。

他追述了蘇佔區在擺脫希特勒法西斯統治後的第一個時期中主要的非軍國主義化和民主化的階段。解放後第一個階段的任務是：團結工人階級並聯合一切民主力量，以便把資產階級民主革命進行到底，並根除德國法西斯主義。烏布利希繼續說：德意志民主共和國成立後，德國就開始了一個新的、重要的發展階段。顯然，東德自從被蘇軍解放後，它的民主、經濟、文化各方面的發展是具有一種革命轉變的性質，在這個轉變過程中，政權由資產階級的手中轉到了工人階級領導的城鄉勞動人民的手中。

烏布利希說：目前德意志民主共和國的工人階級起着突出的作用，而且和勞動農民結成了聯盟。民主的國家機構日益鞏固。但因為保持了舊的經濟形式，而使新任務的執行受到阻礙。在共和國的經濟中，人民經濟和合作社經濟這兩個部分成了新制度穩固的基礎。一九五〇年在工業總產量中人民經濟和合作社經濟兩部分佔百分之七十三點一，一九五一年佔百分之七十九點二，而到一九五二年底則將達百分之八十一。德意志民主共和國的農業勝利地發展着。由於勞動農民廣泛發揮了創造性，由於擴大了農業機器站網，採用了農業技術科學的先進工作法，原定的收穫計劃超額完成着。許多農村的農業工人、勞動農民和從前的移民都根據自願實行集體耕種。

烏布利希指出德意志民主共和國今後民主經濟發展中還存在着許多困難後說：「民主經濟的發展以及工人階級和大多數勞動人民的覺悟已經達到這樣的水平，使社會主義建設成為基本的任務。」

烏布利希接着詳盡地闡述了德意志民主共和國過渡到有計劃的社會主義建設這方面的政治和經濟基礎的問題，也談到了德意志民主共和國在這段時期中政權和文化建設的問題。談到這裏，烏布利希就德國人民為建立統一、民主、和平與獨立的德國而進行的民族鬥爭說：「民族問題從過去到現在一直是中心問題，這個問題具有深刻的社會內容。德意志民主共和國和柏林的社會主義建設，對於建立統一、民主、和平和獨立的德國的鬥爭來說，只會造成有利的條件。現在和以前一樣我們堅持我們關於締結和約和統一德國的建議。至於在全德國統一後將建立什麼樣的社會制度，則將由全體德國人民解決，不需任何外來的干涉。社會主義的建設將使德國工人階級和全體勞動人民容易解決今後德國社會制度的問題，因為每個人都可以根據自己的經驗得出結論：哪一條道路符合勞動人民的利益，哪一條道路是為軍火大王、資本家和大地主的利益服務的。我們發展民主和建設社會主義的政策一定可以粉碎阿登納集團及為它撐腰的大資本家的計劃。在德意志民主共和國奠定社會主義基礎後，將有助於使美國壟斷資本在波恩的兄弟——西德的康采恩和銀行老闆遭受決定性的失敗。讓西德的勞動居民和所有愛好和平的人相信我們社會主義建設的現實性吧！」

烏布利希指出舒馬赫分子所謂他們志在社會主義的那種籠絡人心的言論後，強調稱：所有的工人現在都可以把西德社會民主黨頭子們的謊言和德國統一社會黨領導的新社會制度的建設作一番比較。

烏布利希的報告以相當大的部分涉及德國統一社會黨的工作問題。烏布利希說：為了實行我們黨所決定的五年計劃的勝利鬥爭，加深對馬克思——列寧主義的研究，黨員的審查，黨中央關於展開批評與自我批評的決定：這一切都幫助了黨務工作水平的提高，並且使我們在爭取羣衆擁護黨的政策上獲得了相當大的成績。

烏布利希在報告的結尾說：第二屆黨代表會議要通過為和平、統一、民主及社會主義而鬥爭的綱領，為我們人民幸福的生活而鬥爭的綱領。德國的和平與進步力量必定勝利，因為我們的事業就是工人階級和一切進步力量的事業。我們必定勝利，因為我們爭取締結和約，爭取統一德國的政策是符合全國切身利益的。我們必定勝利，因為爭取和平、統一、民主和社會主義的鬥爭道路可以使人民獲得幸福的生活。我們必定勝利，因為我們的黨，德國統一社會黨，已是一個新型的黨，是德國最強有力的黨，是以馬克思、恩格斯、列寧和斯大林的科學理論為指針的黨。我們必定勝利，因為我們和殖民地、附屬國人民的民族解放鬥爭是團結一致的。我們必定勝利，因為我們有很好的朋友：已經完成社會主義建設的蘇聯人民，和正在建設社會主義的人民民主國家的人民。

爭取建立統一、民主、和平、獨立的德國的鬥爭萬歲！

德國人民為反對美英帝國主義及其波恩走狗的奴役而進行的解放鬥爭萬歲！

所有愛好和平與愛國的德國人為爭取締結和約、恢復德國統一而共同進行的鬥爭萬歲！

德意志民主共和國萬歲！皮克總統萬歲！

為在德意志民主共和國建設社會主義而鬥爭萬歲！

無產階級國際團結萬歲！

對蘇聯——我們的解放者——持久的牢不可破的友誼萬歲！

我們英明的導師、世界和平與進步的旗手、偉大的斯大林萬歲！

（此時，與會者全體起立，熱烈歡呼，經久不息。）

奧林匹克運動會前三天比賽結果 蘇聯選手得分總數佔第一位

男子機巧運動比賽全部結果揭曉蘇聯獲得冠軍

【新華社北京二十三日電】赫爾辛基消息：在第十五屆國際奧林匹克運動會上各項已見分曉的決賽中，蘇聯選手的得分始終保持領先地位。據美聯社報道：至二十二日止三日比賽結果，蘇聯選手得分總數佔第一位，計共得一百三十三分半。其餘各國得分總數順次為：美國，一百十五分半；瑞士，四十七分；日本，二十五分半；瑞典，二十分；澳大利亞，十八分；捷克斯洛伐克，十六分；英國，十六分；意大利，十六分；西德，十四分半；芬蘭，十四分；匈牙利，十一分；牙買加，十二分；巴西，七分；法國，五分；南非，五分；波蘭，四分半；新西蘭，四分；奧地利，三分；丹麥，三分；羅馬尼亞，二分。

【新華社北京二十三日電】據塔斯社赫爾辛基二十二日訊：奧林匹克男子機巧運動錦標賽正式結果已在二十二日公佈。

在團體比賽中，蘇聯榮獲冠軍，在十二次表演中得五七四·四〇分。瑞士亞軍，得五六七·五五分，芬蘭第三名，得五六四·二〇分，西德第四名，得五六一·二五分，日本第五名，得五五六·八五分。匈牙利和捷克斯洛伐克分別得第六名與第七名，美國選手隊得第八名。

蘇聯運動員朱卡林在機巧運動方面榮獲奧林匹克絕對冠軍的稱號。他在六項機巧運動中共得一一五·七〇分。蘇聯運動員沙金揚是亞軍，得一一四·九五分，瑞士斯塔爾德第三名，得一一四·七五分。蘇聯穆拉托夫第四名。在頭十名中，共有六名是蘇聯運動員。

在器械運動方面，蘇聯運動員也奪得許多獎。沙金揚和朱卡林在吊環表演中分別得第一名和第二名。在這些比賽中，蘇聯運動員共得頭五名中的四名。

在雙槓跳躍中，朱卡林得分超過其他一切參加比賽的人。此外，他還在鞍馬表演中取得第二名，在木馬表演中取得第二名。在木馬表演中，蘇聯運動員科拉爾科夫和沙金揚分別得第二名和第三名，這樣，蘇聯運動員就取得了頭四名。

女子機巧運動比賽已在二十二日開始，蘇聯隊在第一天競賽中是領先的一隊，共得二百二十七·二十三分，匈牙利隊榮獲亞軍，得二百二十三·四〇分。

自由式角力仍在繼續。蘇聯超重量級選手馬麥德柏科夫有極好的表現，到現在為止還沒有犯過一次規。在二十二日的比賽中他在角力開始十分四十秒以後，就把他的美國對手摔出界外。其他的蘇聯角力家也都取得了勝利：蘇雅多夫擊敗辟里（美國）；達達雪夫擊敗維勒勤特（法國）；雅爾捷揚擊敗艾斯特蘭（丹麥）。蘇聯角力家齊馬庫里經過四分五十五秒的角力擊敗了胡賽因（埃及）。蘇聯次重量級選手恩格拉斯經過三分四十七秒擊敗萊斯特（西德）。麥科基斯維里擊敗李士滿（英國）。

二十一日，蘇聯運動員邱卡洛夫在划船比賽中獲得很大的成就。他在單人划船複賽中成績最佳（七分五十二點六秒）擊敗了美國選手凱萊（七分五十七點三秒）。

二十二日，奧林匹克運動場上還舉行了五千公尺賽跑淘汰比賽。安努佛列耶夫（蘇聯）和曾經創造世界紀錄的選手薩托皮克（捷克斯洛伐克）和斯托肖（挪威）在一起賽跑，安努佛列耶夫得第一名，紀錄是十四分二十三秒六；阿伯森（瑞典）第二名，十四分二十六秒；薩托皮克（捷克斯洛伐克）第三名，十四分二十六秒。

在撐桿跳決賽中，蘇聯選手鄧尼森科得第四名，紀錄是四公尺四十公分。應當指出，鄧尼森科超過了一九三六年美國選手馬休斯創造的四公尺三十五公分的世界紀錄。李查茲（美國）得第一名，紀錄是四公尺五十五公分。

在女子一百公尺賽跑決賽中，傑克遜（澳大利亞）得第一名，紀錄是十一秒五。

蘇聯和南斯拉夫足球隊在坦培果又進行了一場比賽，比賽結果為三比一，南斯拉夫足球隊佔先。

在二十日和二十一日兩天的比賽以後，第十五屆奧林匹克運動會中得到的分數和獎章的數目如下：

蘇聯得一百一十五分，金質獎章十四枚，銀質獎章六枚，銅質獎章三枚；

美國得七十五分，金質獎章五枚，銀質獎章三枚，銅質獎章一枚；

瑞士得四十七分，金質獎章三枚，銀質獎章十枚，銅質獎章三枚；

日本得二十二分，銀質獎章二枚，銅質獎章一枚；

芬蘭得十五分，銅質獎章九枚；

捷克斯洛伐克得十四分，金質獎章一枚，銀質獎章一枚；

英國得十二分，銅質獎章一枚。

我國影片「翠崗紅旗」在國際電影節受讚揚

【新華社北京二十三日電】據塔斯社布拉格二十二日訊：在捷克斯洛伐克卡羅維·發利舉行的第七屆國際電影節，到現在為止已放映了十部故事片和四十五部以上的紀錄片。觀衆都深深地被蘇聯影片「難忘的一九一九年」所感動。中國影片「翠崗紅旗」也得到觀衆的讚揚。在最近幾天中，電影節上演了許多資本主義國家進步製片公司的影片。其中包括意大利影片「當心，強盜來了」、印度尼西亞影片「一個跛子」、印度影片「巴不拉」和烏拉圭影片「盜夢者」。

板門店紀事

五、蘋果的故事

田間

有一次我再來訪問板門店，板門店的一位軍事警察，和我講這蘋果的故事；故事中人物的姓名，已經失傳，但事實一點不假。

去年八月間，美國鬼子秋季攻勢失敗後，他們不得不到板門店來，坐在帳篷裏繼續停戰談判。他們剛一到板門店的時候，這兒的老鄉，指着他們說：

——這是穿軍服的商人！

老鄉們又說他們是：

——一些瘋子！

這一些瘋子，坐在吉普車上，手裏還拿着酒瓶，在車上喝着酒。表示他們很威風，而且闊氣。在他們坐的吉普車上，還帶來不少的糖和蘋果，要施捨一下子，一面開着車，一面把糖和蘋果撒給路旁的孩子們。敵人，陰謀家想的倒妙，在戰袍上插上幾朵花，在刺刀上貼上慈善兩個字，以為人民就會把強盜當做慈善家，會接受強盜拿鮮血泡製的禮物。哪裏知道：人民不是瞎子，人民懂得什麼東西才叫禮物。

在公路上，在一塊稻田邊，吉普車停住，一位美國軍官從車上走下來，手上拿着一個蘋果，走到一個朝鮮孩子的身邊。臉上假惺惺地，問道：

「你叫甚麼名字？」

這位朝鮮孩子，他手上拿着一束鮮花，這一束鮮花，他要送給我們的談判代表。這時他回答那美國人，回答得很乾脆：

「我不告訴你。」

那美國軍官還笑着，把手伸過來想要看看孩子手上的花：

「這是送給我的？」

孩子提防了一下，把花放到背後，怕那美國軍官動手搶，孩子回答他說：

「我不送給你。我要送給我們的談判代表。」

那美國軍官很想有人在板門店的公路上，送他一束花，他好拿着帶到帳篷裏去吹一下牛，他還想試一試孩子，說：

「送給我，我請你吃蘋果。」

這時，孩子的眼睛，盯着那個可惡的無恥的傢伙，一句話也沒有說。話還沒有想好。可是很快他就說話了：

「這是朝鮮的蘋果，不是你們的。」

那個美國軍官忍着氣說：

「是，是我從美國帶來的。」

這朝鮮孩子也硬着嘴說：

「不是，是你們把朝鮮的蘋果搶走了。」

那美國軍官忍不住了，正要想法報復一下，有一羣孩子一下湧上來，圍着吉普車，嚷着。車上的美國鬼子以為他們都是要蘋果吃的，把蘋果往下撒，撒給孩子們。哪裏知道，孩子們把蘋果拾起，擲到吉普車上，對着他們的臉上打。

孩子們回答他們：

「我們不吃 你們 搶的蘋果 。你們快回美國去！」

車上又把糖撒下來。孩子們照樣又把糖拾起來，又擲到車上，擲到美國軍官的臉上。孩子們回答他們：

「我們不吃你們搶的糖。你們快回美國去！」

接着是一片喊聲：

——美國鬼子滾出朝鮮去！

——美國鬼子滾出朝鮮去！

吉普車開跑了。美國軍官在車上，拿着酒瓶喝着酒，冷笑着。讓強盜們冷笑去吧。孩子是天真的律師，他們可以無情地撕破強盜的臉。

人民知道，和平的價值，自由的價值，比糖菓的價值大得多哩！人民是蘋果的製造人，也是糖的製造人。侵略者搶下了人民勞動的果實，又把贓物撒給人民，想要人民承認強盜就是恩人，在強盜面前喊聲「謝謝」，這是白日作夢。看吧，勇敢的孩子撕下了他們的臉，把它掛在板門店。（全文完）

中國百貨公司瀋陽市公司

日常用品的總匯

★營業科目★

布疋 服裝 食品 五金 鐘錶 理髮用具 樂器
花紗 鞋帽 烟酒 電料 眼鏡 照像器材 西藥
呢絨 日用 文具 瓷器 皮革 自行車輛 傢具
綢緞 化粧 紙張 器皿 美術 運動品 雜品

營業地址

經理室	中山路157號	電話3,3189號
經理室	中山路157號	電話3,2737號
進貨科	中山路157號	電話3,2710號
推銷科	中山路157號	電話3,2436號

下設各商店、營業、批發單位

中國圖書發行公司發行

最近新書

近代世界史 上 葉菲莫夫著 田光譯	16,200	中華
近代世界史 下 迦爾金等著 石濱譯	12,600	中華
怎樣教學注音字母 萬若編	1,200元	商務
寫作方法—從開頭到結尾—紀純著	2,500元	開明
工具機學(鉗工‧鍛工編) 勃哈德著 章育文譯	6,200元	開明
工具機學(車床編) 勃哈德著 章育文譯	13,500元	開明
漫談輪子 多布朗拉伏夫著 梁彥譯	2,000元	開明
新聞攝影 毛松友著	11,600元	中華
十月 A‧涅各武萊夫著 魯迅譯	9,500元	人民文學
機械工程概論 鈕因梁著	4,500元	商務
怎樣防治農田雜草 蔣滌舊編譯	2,300元	商務
人體和它的機能 華汝成編譯	2,200元	中華
實用棉紡機械計算手冊 沈穆濤 馮宗鎧編著	38,400	中華
威廉士的土壤學說及其發展近況 孫渠編譯	11,600	中華
最新製造玻璃大全 張石著	30,000元	商務
蒸汽表與莫理耳圖 劉仙洲摘譯	15,000元	商務
政治經濟學教程第十二分冊 地利與資本主義在農業中的發展（二版） 奧斯特羅維強諾夫著 何匡 陸賓槐譯	4,600元	三聯
實用圖算法 哈巴赫著 楊長駿譯	6,000元	科技
柴油機 阿頓著 彭明濂譯	3,700元	科技
高速切削法參考材料—第四輯—蘇許挺等編譯	2,100元	科技
穀類作物的施肥 那伊琴著 賈鑑垚譯	5,300	中華
洋麻 巴爾蘇可夫等著 趙毅譯	2,400	中華

天津分公司

第一門市部羅斯福路274號 第二門市部大胡同94號
第三門市部羅斯福路340號 雜誌部濱江道165號

香港建隆行緊要聲明

現存港務局天津三號碼頭倉庫提單十六號嘜頭AAU/97 JE98/107卡車輪胎一〇七套（尺寸1000×20）乃敝行在港所訂之貨現因與賣方發生糾紛在訴訟未決前任何人承買該貨均屬無效特此鄭重聲明 地址：香港文咸西街十五號

房屋廉售

二區建國道路北四號六號樓房兩所計標準間五十九間半交通便利地點適中零買整買均可有意購買者請向二區房地產交易所接洽（二區民族路五十號）或賣主代理人張福屏接洽領看（住址二區學堂街至誠里七號）

牙醫師 鍾逸樵

全日在十區建華里應診 星期日照常 東馬路診所已結束有牙椅電車出讓

徵求廠房

約百餘間能按裝電力機器區域不限書明租或賣價函⊕大理道52號王治或電㊂〇五四三

本號七月廿二日將場十二字四一三三〇一至四一三三五〇發貨票遺失除向十區稅務局掛失外聲明作廢 維多義麵包工廠

天津市人民政府稅務局通告

（52）貨行字第七六〇號 一九五二年七月二十三日

茲依照貨物稅暫行條例施行細則第五條附表規定，制定「天津市醫藥化工需用酒精申請購買暫行辦法」，並奉中央稅務總局（52）貨字第七三四號批覆；同意試行，特將該暫行辦法通告週知。

局長 李周行

副局長 郝潔軒

天津市醫藥化工需用酒精申請購買暫行辦法

一、為照顧醫藥化工需用普通酒精，按改性酒精稅率徵收，特依照貨物稅暫行條例施行細則規定暨中央稅務總局酒精管理要點，在統一的酒精管理辦法未頒佈前暫訂定本辦法。

二、申請人應以醫藥衛生、化學工業（以與醫藥同樣有利於國計民生的重要化學工業為限）的機關、學校、團體及公私企業（以下簡稱用戶）為限。

三、醫藥化工所需用之普通酒精，應由用戶按每次所需數量、用途備具詳細說明，並填寫申請書二份，經由主管衛生工商或文教行政機關審查在申請書內批註意見，將一份留審查機關存查，一份由用戶隨文送本局審核。批准後發給「醫藥化工用普通酒精准購證」持憑向專賣事業機關購用。

四、各級專賣事業機關驗憑准購證開列之數量按改性酒精稅率計算價格供應，並將准購證收回，於納稅時附於申請書，交由稅務機關註銷。

五、經常需用上項酒精之用戶，應按月或季度提出生產計劃及需要數量依第三條之規定辦理申請手續，經批准後，可與專賣機關訂立合同分批購用，每批購用時，由專賣機關於准購證背面註明數量、日期，加蓋印章，俟用最後一批時收回繳銷。上項分批購用之酒精，在准購證未收回前，專賣機關於每批納稅時應於完稅申請書內註明准購證字號，以憑查核。

六、凡經本局批准按醫藥化工購用的普通酒精，一概不得轉讓或出售，但如遇有特殊情況必須轉讓或出售時，應將承購或承讓的廠戶、地點、數量、用途等項報經專賣機關同意，並向本局補稅後，方得讓售，違者，按破壞專賣政策及漏稅處理。

七、本辦法自報經中央稅務總局批准公佈之日施行。